朝鮮日報
夕刊
七日(木)
本紙朝夕刊十二面

戰果赫赫事變一周年

敵遺棄屍體五十一萬

總死者百三十萬

大本營陸軍部當局談

【東京電話同盟】支那事變勃發以來 벌써 一周年을마지하게되엿다 그間大陸에 出動한 皇軍은 御稜威의 加護下에 察北의 野、江南의 地에 敵을 攻擊하고 破竹之勢로 連戰連勝을 繼續하고 萬里의 長城의 壁上에도 大黃河畔에도 江蘇、安徽의 沃野에도 紫金山의 山頂에도 我日章旗은 노피 飜揚하게되엿다 今次事變에잇서서는 我出動兵力이 未曾有의 數에 達하엿스니만치 作戰規模에잇서 또는 그成果에잇서서 實로 空前之事라할것이다 即我戰線을 보건대 六月下旬의 我第一線은 北은 包頭西方地區로부터 山西省境大黃河에 沿하야 河南開封附近에 이르고 다시 柘城、正陽關、安慶、蕪湖로부터 南은 杭州에 達하야全長約二千二百五十키로에 達하는데 저 奉天會戰時의 最大戰線의 約十倍에 相當하며 여기 包含된 我占據地域은 이제 察哈爾、綏遠、山西、河北、山東、河南、安徽、江蘇、浙江의 九省에 亘하야 그 面積 大略百二十五萬平方키로로 我全領土의 二倍強에 相當하고 占領地域內의 住民도 一億三千萬에 達할것으로 推算한다 事變以來의 主要한 會戰回數도 昨年七月의 京津 掃蕩戰을 爲始하야 察哈爾作戰、蒙疆作戰、晉北作戰、涿州、保定、石家莊、滏陽河會戰、津浦線及 山東作戰 山西南部의 大黃河作戰、上海附近의 會戰、湖東會戰、南京攻略戰、江北作戰、徐州會戰의 十數回에 達하며 個個의 戰鬪回數에 이르러는 枚擧할바를 모른다 航空部隊도 連日戰鬪에 參加하야 偵察에 連絡에 測時에 或은 獨力으로 或은 地上部隊에 協力하야 恒常赫赫한 戰果를 收하엿다 그사이 海軍의 緊密한 協力은 吾人이 感謝不堪하는바이다 此等會戰의 結果로 敵에 與한 損害는 戰場에 遺棄한屍體만도 五十一萬、其他推算損害總計百三十餘萬에 達할것이며 事變當初의 支那軍保有總兵力의 約六割五分에 相當한다 勿論支那軍은 그後 軍의 改編 新編에 依하야 現在도 約二百師百十萬의 大兵力을 갓고잇스나 其實力은 當初의 半에도 達치못한 程度로 低下되엿다하다 如斯히 南에 北에 皇軍의 威武를 發揚하야 大戰果를 收한 反面에서 我軍의 犧牲도 또한 決코 僅少한것 [illegible]

優渥한勅語下賜

【東京電話同盟】天皇陛下께옵서는 支那事變勃發以來 御軍務에 御政務에 御精勵하옵시여 御繁忙하옵신 御日常은 拜察하기에도 恐懼無極한바 時局을기피 御軫念하옵시사 事變一周年인 七日午前十一時에 特히 近衛首相 板垣陸相 米內海相을 宮中으로부르옵시사 拜謁을賜하옵신後 優渥한勅語를賜하사 帝國의向道 軍民의進途를 御下示하옵섯는바 이것은全혀 御異例의 御事로 拜察된다 首相 陸相 海相은 聖慮의 宏遠하옵심에 恐懼感激하야 御前을 退下한바 首相은 感謝하온 聖旨를奉戴하고 今後益益 擧國一致의實을 擧하고 時艱克服에邁進하야 聖慮를 奉安하고저 聖慮를 一般國民에게 徹底하기爲하야 同日內諭를 發하얏고 또 陸海兩相으로부터 全軍에對하야 傳達하얏다

內閣發表

今七日 內閣總理大臣을 宮中으로 부르옵시사 左의勅語를 下賜하옵섯다

勅語

今次事變의 勃發以來 玆에一年 朕의 勇武한 將兵은 果敢力鬪하야 戰局에 其武步를 進하고 朕의忠良한 臣民도 協心戮力하야 銃後의 防備를 堅固히함은 朕의 기피嘉尙하는바다

惟컨대 至今에積年의禍根을 斷切치안는다면 東亞의安定은 永久히 希望할수업다 日支의提携를 堅固히하야써 共榮의實을 擧함은 이곳實로 世界平和의 確立에寄與하는所以이다 官民은益益그本分을 다하며艱難을 排하고 困苦에堪하야 益益國家의總力을 擧하야 이世局에處할것이며 速히所期의 目的을 達成하기를 期하라

南總督願主되어 朝鮮神宮祈願祭

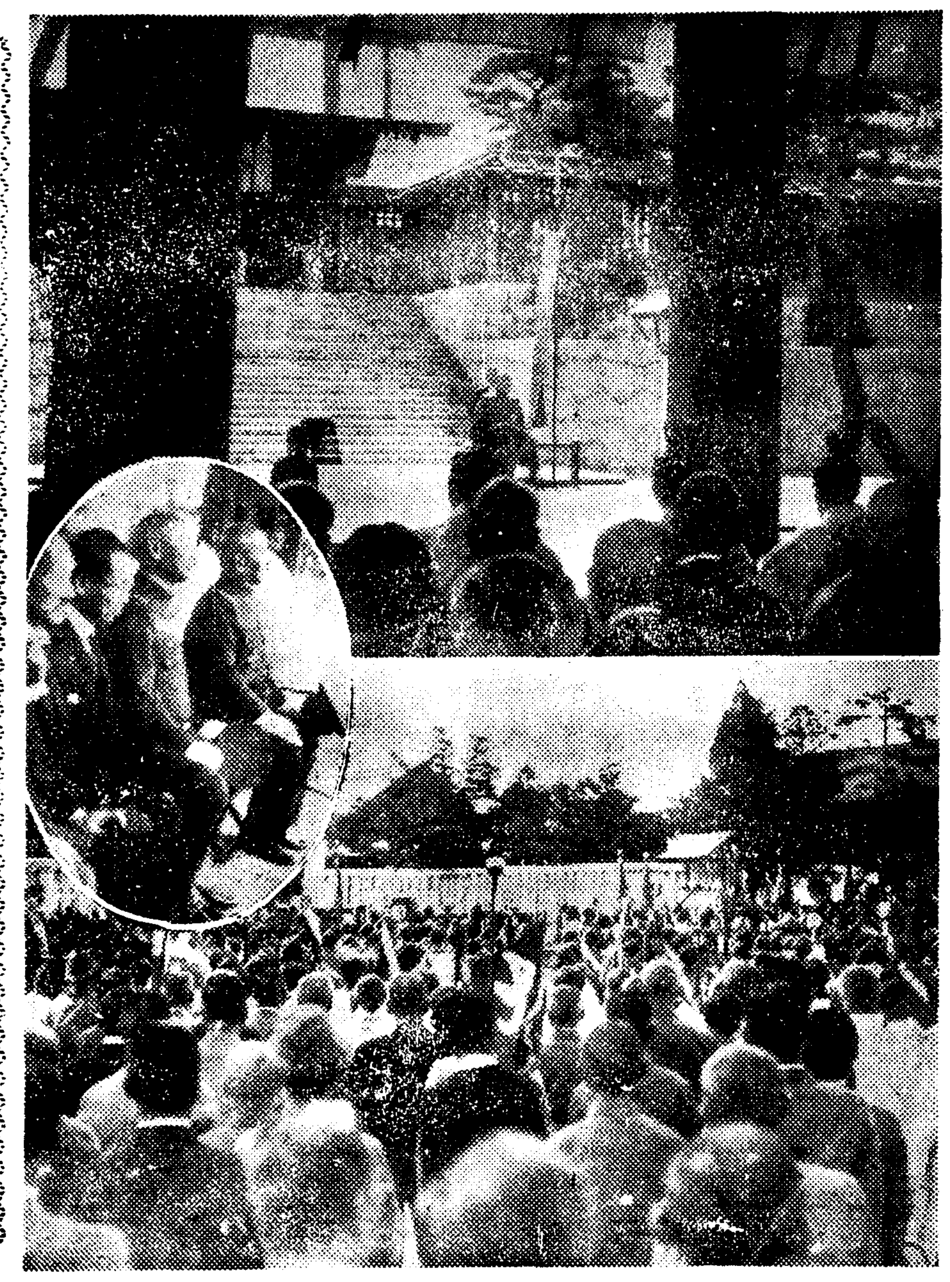

午前八時 朝鮮神宮大前에서 南總督이願主가 되어 齋主阿知和宮司下에 皇軍武運長久及國威宣揚祈願祭가 嚴肅히 執行되엿다

南總督、小磯軍司令官、大野政務總監以下 軍官民千數百名參列、式은 修祓에비롯하야 獻饌 阿知和宮司의 祝詞奏上 幣帛의 奉奠에이어 南總督은 威儀를正히하고 神前에 進하야 [illegible]祈願文을 奏하고 式場[illegible]에 總督、軍司令官、總監以下參列의 諸員이 玉串을 奉奠、皇軍의武運長久와 國威의 宣揚을 祈願하고 神饌의 撤饌祭에 記念日 第一日의 御儀를 終了하엿다 또 全鮮各府邑面에서는 各各神社神祠로 祈願祭를 執行、特히 [illegible] 式典이 擧行되엿다 (寫眞은 朝鮮神宮서 擧行한 祈願祭-圓內는 南總督、小磯軍司令官、大野政務總監)

敵艦四十二隻擊沈

擊墜飛行機는一千餘機

大本營海軍部發表

【東京電話同盟】大本營海軍部六日午後四時四十五分發表

聖戰開始以來一周年 我海軍은 此間支那派遣艦隊의 勢力으로써 劈頭敵海軍과및空軍을 紛碎하야 全支沿海의制海를完成하야써 我陸軍의 大陸進出을 絶對安全케 한同時에 敵船舶의 海上運航을 遮斷하고 爾後我陸軍과 共同하야 空陸及揚子江上作戰에 赫赫한戰果를거두엇다 他方我聯合艦隊는 支那方面艦隊作戰을 支援하는同時에 海空聯合하야 實力을江上에 宣布하야써 紛糾되는 國際情勢에處하야 默默히護國의 大任을다하여왓다 此間敵海軍의 損害는 四十二隻 四萬三千餘噸으로 全勢力의六割에及하며 그리고海軍에依하야 爆破擊墜된敵 飛行機는 一千七十五機인데反하야 我方의損害는 戰死者總數一千百餘名 飛行機八十九機 小型艦艇其他數隻인바 海軍艦艇으로서는 水雷艇掃海艇各一隻이 輕微한損傷을 입엇슴에 不過하다 그리고我海軍이占據한 支那沿岸港灣及島嶼와및敵艦艇損害는左表와如하다

占據島嶼及港灣

一、北支方面、芝罘、威海衛、靑島、連雲港의各港灣、靈山島、朝連島、大公島、小公島(以上靑島近海)車牛山島(連雲港近海)

二、中支方面 馬鞍群島와 및 杭州灣方面의 諸島嶼

三、南支方面 厦門島 馬祖島(福州近海) 黃大奧島 平頭山島(以上溫州近海) 金門島 小金門島(以上厦門島近海) 南澳島(汕頭近海) 東沙島 其他 廣東省方面의 島嶼多數

支那艦艇損害表

艦種	艦名	噸數	方面
巡洋艦	海圻	四、三〇〇	揚子江沈沒
同	海琛	二、九五〇	同
同	海容	二、九五〇	同
同	海籌	二、九五〇	同
同	應瑞	二、七五〇	同
同	肇和	二、六〇〇	廣東沈沒
同	通濟	一、九〇〇	揚子江沈沒、
同	寧海	二、四〇〇	同
同	平海	二、四〇〇	同 (我方의손으로浮揚)
假裝巡洋艦	鎭海	二、七〇〇	靑島沈沒
砲艦	逸仙	一、五五〇	揚子江沈沒 (我方의손으로浮揚)
同	威勝	九三二	同
同	永健	八六〇	揚子江沈沒
同	永翔	八六〇	靑島沈沒
同	楚泰	七四五	福州沈沒
同	楚豫	七四五	靑島沈沒
同	江利	五五〇	同
同	咸寧	四一八	揚子江沈沒
同	海虎	六六〇	廣東沈沒
同	江大	三四七	同
同	海强	二〇〇	同
同	舞鳳	二〇〇	同
小砲艦	堅如	三三五	同
同	威寧	三三五	揚子江沈沒
同	肅寧	三〇〇	福州沈沒
小砲艦	撫寧	八〇	福州沈沒
同	江寧	三〇〇	揚子江沈沒
同	崇寧	三〇〇	同
同	長寧	三〇〇	同
同	正寧	三〇〇	同
同	海鷗	三二七	威海衛沈沒 (我方의손으로浮揚)
同	海鶴	三三一	靑島沈沒
同	海燕	五六	同
同	海靑	約一〇〇	同
同	海蓬	約一〇〇	同
同	海駿	約一〇〇	同
驅逐艦	建康	三九〇	揚子江沈沒
同	同安	三九〇	靑島沈沒
水雷艇	湖鵬	九六	揚子江沈沒 (我方의손으로浮揚)
特務艦	定海	一、一〇〇	靑島沈沒
同	綏安	一、五〇〇	廣東沈沒
同	曦日	五〇〇	揚子江沈沒
同	靑天	二七九	同

備考

一、支那全海軍總噸七三、六二〇噸

二、七月四日까지에 與한損害는約六十파센트이다

三、이外에 砲艦楚觀、義勝、綏寧及 水雷艇湖鷹、民權、民生、湖隼等은 爆擊을 바덧스나 沈沒치는 안헛다

四、以上外에 小型敵艦艇 水雷艇等多數의 損害가잇다

聖戰滿一周年

敬虔嚴肅한記念行事

陸海軍共同主催로

【東京電話同盟】聖戰勃發에 一年記念할今日 七月七日을 迎하야 一億同胞는 皇軍의赫赫한 戰果를 懷古하고 出征將士의 勞苦에기피 感謝를 드리는 同時에 事變第二年에의 새로운 出發을始作함에잇서서 銃後의赤誠 益益堅固함을 誓約한다 이全國의官民이 擧한一體가되는 銃後의決意를보이는 意義기픈 主催는 敬虔하고 嚴肅히執行되엿다 먼저 午正을期하야 全國各市町村은 라디오와 싸이렌과 寺鐘等을 信號로 皇軍將士의 武運長久와 戰歿英靈의 追悼를爲하야 一分間의 默禱를[illegible] 國神社를 爲始하야 各地招魂社 陸海軍墓地에 參拜、慰靈祭式典을行하고 一切華靡한 祝賀氣分을떠나 記念日을보냇다

▲九段靖國神社에서는 午前九時부터 陸海軍共同主催下에 記念奉告祭와및武運長久의 祈願祭를 嚴肅히 執行하고 近衛首相以下各大臣平沼、原樞府正副議長 松平、小山貴衆兩院議長岡田東京府知事、小橋東京市長、在京各國海軍大將等顯官將星을爲始 在京部隊를 代表하야 第一師團으로부터 一個中隊其他參列、鈴木宮司의 祝詞、奏樂、玉串奉奠이잇슨後式을맛첫스며 陸軍省에서는 板垣陸相、東條次官、多田參謀次長以下 各將星 靖國神社式典에參列한後 午前十一時四十五分 省內食堂에集合하야 會食午正치에 [illegible]

[illegible] 午前七時一分부터 香坂精神總動員中央聯盟理事長의 講演에 뒤니여 軍事參議官杉山大將의 話가잇섯스며 同九時三十分부터 北京의慰靈祭에서 寺內大將의 祭詞를 [illegible] 五分부터는 畑大將의 「支那事變一周年을回顧하고」라는 講演放送을行하엿는데 밤에는七時半부터 一周年을 國民精神總動員中央聯盟에서는 一汁一菜의實行 一家一品 廢品獻納勤勞奉仕를 强調하며 各地方支部를 通하야 講演會를 開催하고 또東京放送局에서는 事變一周年記念特輯프로그람을 編成하야 午前七時一分부터 香坂精神 [illegible] 國民精神總動員中央聯盟에서는 事變一周年을 期하야 國民全體의 傷病兵金의 募集을 하고 鐵道省에서는正午를期하야 國鐵全線의 列車는汽笛一聲、連絡船은 長笛三回의 汽笛을 울려 全從業員 全旅客은一齊히 默禱로 一分間默禱를 行하엿다 愛國婦人會 國防婦人會 大日本聯合婦人會 全國靑年團 愛國婦人會 國防婦人會 各官公私立學校도 어 [illegible] 에 參加하야 참으로 擧國一致 [illegible] 로 이意義깁흔날을 記念하엿다

[illegible] 의 「不買日」로決定한바 在鄕軍人會 [illegible] 「日丸」 벤또로 節約한 金額을 恤兵金으로 獻納하고 [illegible]

內閣告諭

【東京電話同盟】近衛首相은 事變一周年에 當하는七日優渥한 勅語의 下賜가계시어 그聖旨를一般國民에게 一層徹底케 하기爲하야 同日內閣告諭를 發하엿다 告諭全文은左와如하다

內閣告諭

今日支那事變勃發一周年에當하야 [illegible] 또바게도 優渥한勅語를拜하야 實로恐懼感激에 不堪하는바이다

[illegible] 抗日政權의潰滅을圖하야 日支의提携를堅固히함은 即東亞의 安定을確保하고 延하야는 世界의 平和에 寄與하는 所以의方途가된다 事變의前途는 아직遼遠하다 이때를當하야 朝野一體 [illegible] 持久의態勢를 整備하고凡百의施策은 國家의 總力을擧하야 事變目的을 達成하는데에 集中하야 萬難을排하고 聖慮에奉應하기를 期하지안흐면 안된다 이것은本大臣의 切實히全國民에게 希望하는바이다

昭和十三年七月七日

內閣總理大臣公爵 近衛文麿

南總督의告辭

國民精神總動員朝鮮聯盟發會式

今日午前十時 京城運動場에서 擧行된 國民精神總動員朝鮮聯盟發會式에서의 南總督의告辭는 다음과갓다

告辭

[illegible] 의 武는이미 全支를 制壓하고 [illegible]

[illegible]

昭和十三年七月七日

朝鮮總督 南次郞

上海에爆彈騷動

테로團十個所에投彈

【上海七日發同盟】支那事變一周年의 七七記念日早朝를 期하야 支那側테로이스트團의 暴動計畫이 全市十數個所에 亘하야 [illegible]

[illegible]

一、午前六時五分共同租界北[illegible]公園附近에서 [illegible] 手榴彈을 投한者잇고 [illegible]

一、同六時半頃 內外棉花第九工場 [illegible] 印度人番人一名負傷

一、午前九時頃 四川路橋의我陸戰隊步哨에向하야 大膽不敵하게도 突然手榴彈을 投下한者가잇섯스나 多幸히 不發되고 말엇다 犯人은現場에서 即時 逮捕되엿다

一、第三[illegible]紡第三工廠 [illegible] 手榴彈二發을 投擲하여 [illegible]

又復毒瓦斯彈丸

【曲沃六日發同盟】六日午後曲沃南方地區의戰鬪에서 敵은 突然毒瓦斯彈을發射하야 一時同方面은 濛濛한毒瓦斯煙幕으로 차여잇섯는데 我部隊의 神速果敢한防禦措置로 兵若干이 意識을 일허쓰러젓슴으로 多幸히큰損害는업섯다 이人道를無視한 支那軍의 暴虐行爲에對하야 我將士의憤激은極度에 達하여잇다 毒瓦斯는檢査한結果 塩化피크린酸으로 判明되바 蘇聯製인嫌疑가濃厚하다

戰線指揮官에게

南總督謝電發送

事變一周年記念日에

南總督은 七日支那事變一周年에際하야 寺內大將 畑大將 ○○南部隊長官及川上海海軍艦隊司令官에게 左와如한 電報를發하야 皇軍將兵의奮鬪에對하야 深甚한 謝意를表하엿다

皇師一度起하야 이제一年、聖戰의目的은 着着遂行되어서、皇威中外에 遍하야 皇道支那大陸을빗나게하고잇다、此本來御稜威의所以然이나 出征將兵諸士의 一死奉公勇戰奮鬪의賜物以外다른것이업다 玆에事變一周年을 回顧하고 愈愈銃後의援護强固히하기를 期함과共히 連日連夜의 御奮鬪에對하야 衷心으로써 感謝의意를表함

石炭統制斷行

生產、需給調整上必要로

【東京電話同盟】從來石炭의事業計畫은 企畫院에서 關係各省과 協議한後 大綱을決定하고 이를實施하엿는바 石炭增產의 具體的計畫及 其具體化方策과및 石炭需給調整上必要한 措置를講究할 必要로부터商工省에서는 今回臨時物資調整局內에 關係各省關係官及 民間業者로 成立된石炭統制協議會及 石炭配給協議會를設置하고 石炭需給調整上萬遺憾이업기를 期하기로되엿다

經濟警察官制度創設

【東京電話同盟】內務省警保局에서는 政府의物資動員計畫實施의完璧을期하려고 마츰내 經濟警察官制度를創設하기로 決定하고 商工司法그他關係者와 協議한結果 成案을어덧스므로 經費의點 [illegible] 行에 萬全의取締를 斷行할것이다

八面鋒

◇오늘은 支那事變 一周年。雨天임에도 不拘하고 武運長久祈願祭、國民總動員聯盟發會式、將兵慰靈祭에는 人山人海를 이루어。

◇支那一國뿐아니라、支那를차고도는 世界列强을 相對로한 大事變、實로 世界史的 大事實。

◇이제 支那全土의 大部分이 皇軍의 勢力下에 잇고、그곳에는 親日的 新政權이 誕生하다。

◇上下가 들어 武運長久를 빌고 銃後後援을 盟誓하는 國民의 義務。

人事·集會

▲元世勳氏 七日午前五時與慶町五九六番地自宅에서 逝去

▲朴俊變氏(漢城銀行庶務課)六日午後七時 市內內需町一八六番地 自宅에서 遭外艱

◇昨夜來의 豪雨에 京城市內의 水害는 殆無。

◇下水設備의 比較的 完全을 可知。

◇그러나 洛東江、蟾津江等大河川은 依然히 氾濫의 危險性이 多大。

◇治山治水의 緊急을 說하는 所以。

◇穀倉全羅道서는 稻熱病의 蔓延으로 被害가 相當한 모양。

◇作柵을 안뽑앗기라 모한곳에十五錢을 주고사는 農夫、모가 업서 移秧안는 自作農想像만해도 慘景을 可知。

◇地主、當局의 考慮寄與要。

新海軍協定에 蘇聯邦도調印

【倫敦六日發同盟】英米佛三國政府代表는 去六月三十日主力艦噸數制限에 關한 議定書의 調印을 終了하엿는데 이것으로 蘇聯邦도 六日英、蘇海軍協定에 基하야 駐英蘇聯代理大使카한氏 [illegible] 이로써 英蘇海軍協定에 [illegible] 十六吋砲搭載四萬五千噸級의 主力艦을 建造할수잇게되엿다

水害로大損害

【神戶電話】兵庫縣川邊郡園田村字[illegible]井戶內工場은 猪名川의氾濫으로 地上二尺이浸水하야 女工五百名은 避難하엿는데 大阪東淀川區中津濱通一丁目紡績同工廠의原料機械類等의損害는 百萬圓에達할모양이라한다

003115

料無眼檢 學生限
任担眼科醫學博士 馬炳公
醫學堂眼鏡店
京城醫專病院眼科指定
京城鍾路四街里洞 電光二〇七

三中國菜農人撤歸
支那事變으로朝鮮內中國菜農人三千은本國으로도라갓다 그러면 全朝鮮菜蔬飢饉 은어찌解決할가? 實價格進呈
今後朝鮮農家는本園純胡白菜種을사다가自作自給하야以前中國人의 利益을獨占하시라
秋期結球胡白菜種豫約開始 仔細한 事는 御返信料封入照會하시면 簡單히報告함
安東縣 山東農園菜種部
一味의 特產 結球胡白菜 芝罘白菜

三個月間卒業通信敎授 時計士成養 京城府敦岩町四二四 京城時計修理院

カナミツデイーゼル機關
▲重油發動機 經濟更生의秘訣品 本機使用으로利益增大
運轉費用一周九十一錢 三馬力부터二十七馬力까지 在庫豐富(カタログ進呈) 其他カナミツ精油式及精米精麥、製粉、揚水ポンプ
朝鮮發賣元 森田商會機械部 釜山 大倉町四丁目 電話長六五六番

生徒募集 京城測量技術講習所
▲出願 昭和十三年八月七日 ▲考査 昭和十三年八月八日 ▲六個月卒業 ▲規則書請求要三錢切手 京城府蓮建町一九五 電光一七三三番
▲科目 土地測量學、測量法規、計記、製圖、伸縮圖法、數學、滿洲語、實習

第五回 奉天 大滿測量學院 生徒募集
▲出願期七月卅一日 ▲考査日八月四日 ▲開學日八月五日
▲科目 平板測量、高低測量、圖根測量、計算製圖、數學、珠算、滿洲語教授
▲規則請求時要三錢切手 ▲奉天市小西安通十二番地(電話二—五七二〇 振替奉天一一九六)

神經痛·류마치스治療劑
ネウロジン (金剛)
(네우로진)
本劑는五%부로-ㅁ마구네시움을主劑로하고 此에純葡萄糖을高張性으로配合한無色透明滅菌靜脈注射液이다
【適應症】神經痛、류마치스、肩凝症、腰痛、神經衰弱、氣管支喘息、胃痙攣、姙娠惡阻等。
【包裝】一〇cc五管入、二〇cc五管入、
各地藥店에서 購入하실時는 반드시 「金剛製藥네우로진」이라고指定下命하시요萬若品切中이면直接本店으로用命하야주십시요。
發賣元 金剛製藥所 京城府鍾路通二丁目

外科 X光線 醫學博士 鄭求忠 京城府鍾路三丁目十六 (入院室完備) 電話光化門六八五番

朝鮮巡回名古屋地方見本市
期日 七月九日(午前九時ヨリ) 十日(午後五時マデ) 京城商工獎勵館
及場所 七月十四日(〃) 平壤公會堂
七月十七日(〃) 新義州公會堂
主催 愛知縣·名古屋市·名古屋商工會議所 愛知出品協會·名古屋勸業協會
後援 朝鮮總督府商工課
携帶見本 鑒岩機、八丁味噌、陶磁器、裝飾用織物、ゴム製品 漆器、皮革製品、羅紗製品、荒物家具、機械工具、絹綿製品、自動車

빅타― 七月新盤
빼앗긴사랑 黃琴心
젊은사공 李圭南
눈물석긴하소연 金敬姬
술잔에 뜬 고향 李仁根
꼭오세요 朴丹馬
늴늬리새사랑 表鳳天·朴丹馬
愛情의 매듭 安玉鏡
情怨哀詞 盧碧花
舊調 青春歌 郭明月
京山念佛 具載會
水宮歌독기배갈르는데 金演洙
戰爭歌 金宗朝

記念！支那事變一周年

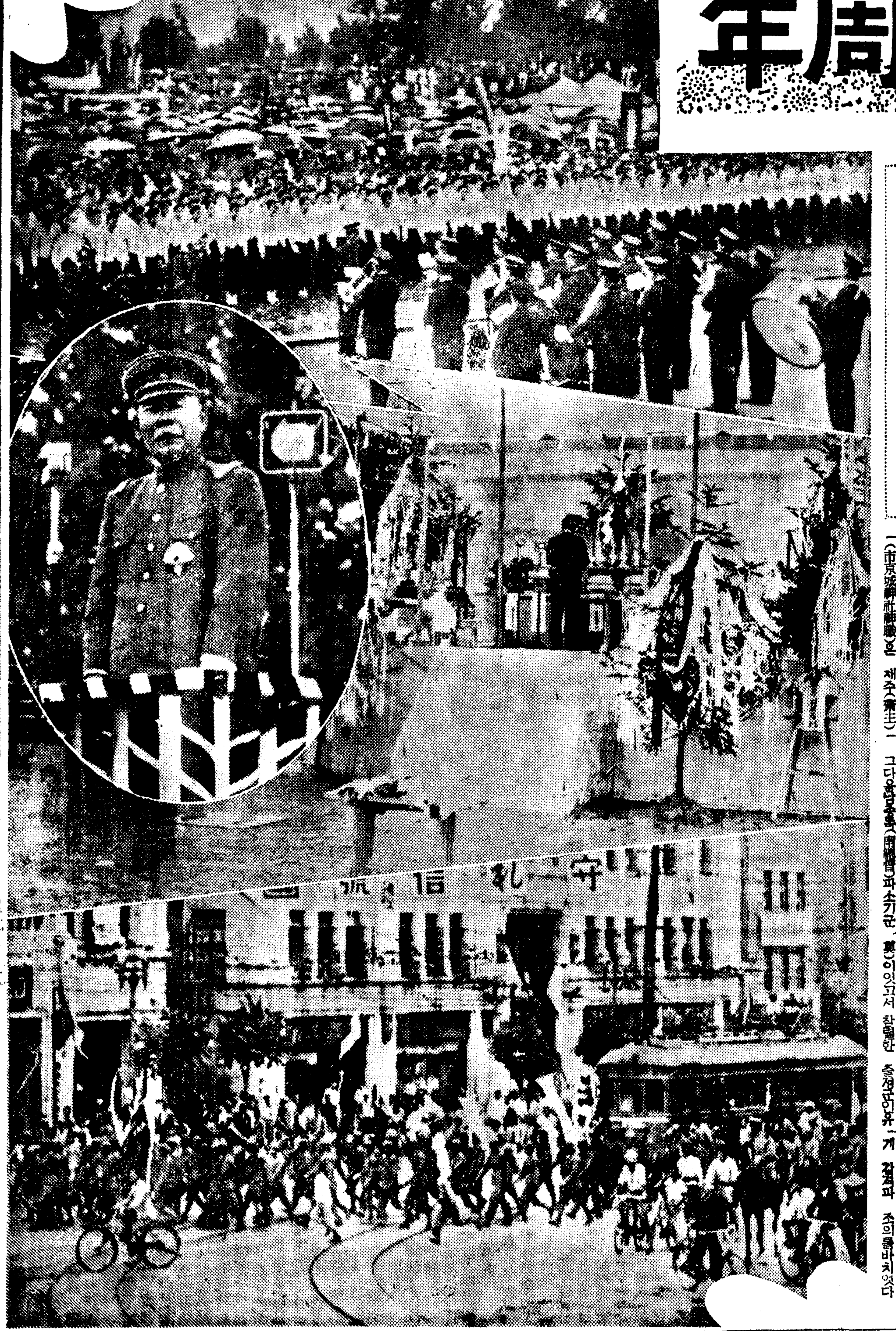

銃後國民의意力表徵·諸行事擧行壯觀

우리나라 유사이래의 대군이 유혜궁으로 엄연한 전과를 나타내여 전세계의 주목속에 황군의 무위를 유감없이 선양하며 지금 일주년기념일을 마지하엿다 노구교(盧溝橋)의 총성일발에 의하야 응징일타(膺懲一打)의 일발 혼이 총후국민의 의력(意力)과가티 동아의신질서 건설의 발단을 한든 국민 각자의기념일인동시에 ... 마지하야 전조선의 도시 농산 어촌에 빠짐없이 총후국민의 시국인식 결의새로 거국일치 시간국의 통일 ...

의 체세는 귀한 호국의 영령에 바치는 조의(弔意)와 출정장병의 선전을 감사하는 동기는 여러가지 행사에 의하야 표현되고잇다 특히 국민정신총동원조선연맹은 ... 장엄한 전진이 전개되엿다

五萬會衆이整列中 歷史的發會式

國民精神總動員 朝鮮聯盟·京城聯盟

城東院頭의感激、愛國魂의集團合唱

國旗揭揚下肅然한默禱!

장기비상시에잇서서 일사봉공으로 나아가고잇는 반도의 국민정신운동을 통제강화할 중대사명을띠고 국민정신총동원 조선연맹의 빛나는 발회식은 경성연맹의 탄생까지도겸처서 사변일주년 기념일인 오늘오전열시부터 우천임에도불구코 경성운동장에서 성대히거행되여 역사적인 동연맹의탄생을 보기에 이르럿다 국민치고 누구나불소는 애국심을 가슴기피가지고 잇지안흔 자업슴은 물론이나 어러한애국의적성을 통합하야써 이것을조직하는방도가 업다면 거기에는부족한 개인또는 단체의 고립(孤立)이잇슬뿐 아무러한 유기적전체로써의 힘을발휘 할수는 업게된다는 취지에서 애국심의 완전공고한 조직의 창조를목표로하고 이러서게되는것이 이연맹이니만치 식장은 진실로반도미증유의 성황을 이루어 남녀노소를 불문코부내 칠백여의단체를비롯하야 개인참관자등 무려오만을 헤아리게되여 넓으나넓은경기장 스탠드를덥는성황이엿다

남총독(南總督) 소기(小磯)군사령관 대야(大野)정무총감 이하 군관민 유력자 내빈을 위시해서 연맹측으로는 연원(關原)이사장이하 전역원이 「메인 스탠드」에정렬 이윽고 정각이되자 연맹 이사 조병상(曺秉相)씨의 개회사가잇섯고 뒤이어 만장의 「君が代」봉창리에 국기게양이잇슨뒤 황군의무운장구 국위선양을위한 경건한 일분간의 묵도가잇섯다 뒤를이어서 조선연맹의 연맹 이사장 경성연맹의 좌백(佐伯)부윤의 각각 식사낭독이잇섯고 이것이 끗나자 육군대장의 군복을 입은 남총독은 단상에올라 불가튼 열변을 토하야 우레드른 고사(告辭)를 내렷는데 총독의열변은 회장안 여러곳에 장치한 확성기를통하야 회장전체를 진동시켜 회장에 참여한 내선인군중들은 혼연일체, 그적성에 감동되엿섯다 뒤이어 연맹이사 시와영삼랑(矢鍋永三郞)씨가 일어서서 선언문낭독 좌백이사장의 황군위문문 및 반게방면에의 전문낭독이잇자 이에대하야 만장은박수로보내여 찬의를표하엿다 소기군사령관 감자(甘蔗)경기도지사의 연맹탄생을축하하는 축사가이섯고 이것이끗나기를 기다려 좌백부윤의주창(主唱)으로 황국신민서사의제창이이섯고 뒤이어 회장의 한편구석에 자리잡고잇든 경성남녀사범학교생도의 「海行かば」(바다로가면)의 합창이잇자 일동은여기에마추어 함께 불럿는데그마경은 흡사히 감격의바다와가텃섯다 이리해서 연맹이사 윤치호(尹致昊)씨의 발성으로 「천황폐하만세」를 삼창하엿는데그 소래는천지를 진동하엿다 식은 국기강하로써성황리에 마추엇다

아ㅡ 우리들의 연맹 우리의운동의 집단은 사변일주년기념일을 택해서 이에그역사적 탄생을본 것이다

兩總長宮殿下에言上 指揮官等要路에感謝電

국민정신총동원조선연맹과 경성연맹은 역사적인 오늘의 발회식에당하야 황군의분투와 현지의 유해군지휘관과 참모총장전하 군령부총장전하를 비롯하야 근의우상 유해군대신·우원외상에게 각기 감사전보를 발송하엿다.

戰歿將兵慰靈祭

국민정신 총동원조선연맹과경성연맹의 발회식에 뒤이어열한시부터 가튼식장에서 호국영령을 울림엄숙히 위령제를 집행하엿다 먼저 시 경성신사 신직(神職)은 재주(齋主)로서 나아가 수발(修祓) 초혼(招魂)의 식을행하고 신찬(神饌)을 바치고 축사를드린다음에 재주(祭主)로써 제문을 낭독하엿다 그다음남총독(南總督)과소기군사령관(小磯軍司令官)이세분종양의 건배분위하야 인주(人柱)로희한 영령들에게 조사(弔詞)를바치엇다 재주, 제주의 옥관봉전(玉串奉奠)이잇고서 참렬한 출정군인유족, 가족들이 이에따랏다 그다음에는 일반참렬자들의 배례(拜禮)가잇섯고 오후한시부터는군대 학교등 단체참배가잇서서누구나 다가티 이들호국의영령에게 감격과 조의를바치엇다

軍部記念行事

사변일주년기념일을당하야 조선군사령부와 이십사단사령부관하 각부대도 의뜻기픈 기념일을의하야 여러가지의행사가잇섯다

▲軍司令部 군사령부에서는 소기(小磯)군사령관이하 막료(幕僚)와 전청원은 각자일은 아침에 조선신궁에참배하고 무운장구를기원한후 팔시부터 경성운동장에서열린 국민정신총동원조선연맹발회식등에 출석하고 오전십일시오십분에는 청내국기게양대하에모이어 전국신사에향하야 정오의 싸이렌이 울릴때호국용사의영령에 감사의묵도를드리고 한사람한가지씩의 일원은풍헌납이잇섯다 또소기군사령관은 북지의○○부대장 전(畑)사령관 내(寺內)양군사령관에게 각사전보를 발하엿다

▲二十師團司令部 에서는 이십사단 사령부서는 설택중장(雪澤中將)이하막료와 유관각부대는 일은아츰부터 조선신궁참배하고 각부대는 보무당당히시내를 행진하고 정오에는 일분간묵도를드리고 전몰장병의 분들안지 사원(分營安國寺院)인 용산 룡본원사(東本願寺)대념사(大念寺) 약초정의 서본원사(西本願寺)에 사령부와 각대대표가 참배하야 위령제를하고 또 각대는 군마 군견(犬) 군비둘기의 위령제를 하엿다

그리고 일방에 전상병자와출정군인 유가족의 위문이 잇고 각대의 제일선부대에 위문격려의 전보를 보내며 위문장 위문품의 제작이며 매호한가지씩의 헌납품이 잇서 기념일을뜻잇게하엿다

▲憲兵隊司令部 는헌병대사령부에서는 일은아침 일궁(一宮)헌병사령관이하 조선신궁파 경성신사에 참배하고 무운장구기원제를하엿다

武裝上空에 祝賀飛行 國旗를投下

어제 성전(聖戰)과 감격을 새로이 나누고저신일본비행사는 식장경성운동장을 중심으로 축하비행을 하엿다. 식장에는 비가내렷스나 애국에 끌는 일반의열성을 시키지는 못하야 오만여명이 참렬한식장에 오전열시이십 ...

宣言

東洋平和를 確保하고 八紘一宇의 大精神을 世界에 宣揚함은 帝國不動의 國是이다 我等은 一致團結 國民精神을 總動員하야 內鮮一體全能力을 發揮하고 國策의 遂行에 協力하야써 聖戰究極의 目的을 貫徹하기를 期함

國民精神總動員朝鮮聯盟

寺院敎會의 敬虔한曉鐘

어제오전여덟시를 기하야 전조선의 신도(神道)기독교회 사원사찰및 각포교소에서는 ... 봉경의 종(鐘)을 나타내여 우렁찬종소리와 함께 식장에서 경배하고 국기를투하(投下)하엿다

長蛇！愛國行進

... 제가 진행되어 감이기끗기념일의 새벽울기하야 ... 신궁사의 서막을 열엇다

조선연맹과 경성연맹의 발회식파 「일하자가 못난다」을 식장에 모혀든 칠백여단체와 개인등오만여명은 정오부터 그대로 남북부대에 나누어 시가행진을 시작하엿다

선두에는 어성대의 악대와 나팔대가 우렁찬 애국행진곡을불고 뒤에 따르는 회중은 각기 단체기와 무궁화 내선일체등 기발을 메고 국기를 흔들며남대는 황국정신을높이 북대는 충으로 남대문통을 통하여 행진하엿다

오전에는 비가 내렷스나, 행진할때에는 비도 개이어 몬지업는거리우로 거국일치의 행렬가튼 민의 통치는 그대로 사람과 국기와표어기 단체기의물결을 이루엇는데 행렬에까지안흔 시민들도 모두집에서 상점에서 회사에서뛰어나와 이행렬을 환송하며 감격을 나누엇다 청년단 방호단에서는 총출동으로 행렬을정돈하엿고 경성연맹에서는 내선일체 진충보국등사십여종의표어를 삼백여개의 기로 만들어들고나왓고 조선연맹에서는 「국민정신의 총동원을 강조하라!」는표어 신천에 포하엿고 「이국에나아산」「고향선보다전선」등의 경제국책 충족하는 표어도보이어 총후진영의 정교함과 의지의굳세움을 그대로 나타내엿다

오후한시지나서 행렬은 경성부청앞에서 남, 북대가 서로 나 만세를노피부르고 여기서남대는 조선신궁 북대는 경복궁에서 해산하엿다

馬上의總督

總督府高官以下는徒步隨行

지나사변일주년기념일을 마지한 총독부에서는 대대적인 빛을보이고잇는데 유일운동에 열는 일시국장회의(局長會議)에서 취업에는 자동차사용을 제한하기로 결정하엿든 바 어제 명시의 조선신궁에 참석한 대야정무총감(大野政務摠監)은인력거(人力車)를타고 왓섯다 그리고 각국과장은 모다 걸어와서 비상시풍경의 한이채를띠엇다 신궁으로부터 총독부 경성운동장간은 집무의 행사상 자동차를 사용하엿스나 한대에 세사람내지 다섯사람식 끼여타고 퇴청할적에는 걸어가기로 약속을 하엿다 남총독은 배일드거리를 말을타고단엿다 전청원(全廳員)의점심은 「주먹밥」에 「다꾸앙」 담배도 피우지안코 기타경제실시사항은 조곰도틀림업시철저히 시행되어 시국중의 중추된의 기풍을 발휘하엿다

色鉛筆

전의지구(戰意持久)ㅡ 참음고비에서는 어데까지나이 불안을 고참어야하는데 ▲예날브터 용두사미(龍頭蛇尾)라고하야 시작은 크고도 마디리가 흐지부지한것을 경계하여온바도 잇거니와 어떻이 좀참을고비를참아 넘겨야한다는것이다 ▲축하사회적으로 단체적통이전은 조선에서 우리가 들끼는바가 참고 견디는 힘어전우것이다 ▲사변일주년인 오늘에투허 전인지구의 정신은개인의생활과 단체적생활에강조되어야할것이다

第二放送 ▲午後六時三〇分 이야기 丁炳敦 ▲六時五五分 어린이新聞 ▲七時 講演 朴榮喆 ▲八時 講演(國語) ▲八時三〇分 支那事變一周年座談會 金大羽 川尻忠 崔麟 洞慶錫 韓相龍 ▲一〇時一〇分 朗讀

第一放送 ▲午後六時(城) 朗讀 ▲七時三〇分(東) 座談會

東亞製油所 開城西本町 참기름

市內點景

時艱克服決意具現

映畵館、가페、料理店等休業

一般家庭에서는一菜主義

어제반도의수도 경성에서는아침여섯시에 우선각사원(寺院)에서 전몰장병의 추도법요가 집행되고아홉시부터는 경성신사에서 경성부윤이 제주(祭主)가되어 무운장구기원제를 거행하엿다 경성군사후원연맹과 애국부인회 국방부인회는 용산육군병원에 상병병을 위문한다음다시 출정군인의 유가족을위문하엿다

오후한시반부터는 약초정(若草町)서본원사(西本願寺)에서 내선종불교 연합회(內鮮宗佛教聯合會)주최로 전몰장병추도법요에 남총독과대야정무총감이하의 다수관민의 참렬로엄숙히 전행하엿고 각종교단체는 각기각자의 적당한의식에 따라서 동양평화를밟어 성전의목적달성을기원하여 전몰장병의추도와 황군의무운장구를 기원하엿고 각학교, 각단체도 각기기념강연회를 개최하엿다 시민들의 감격은경성운동장에 위령제다음 시작한 남북두대의 행렬로써 최고조에 달하엿다

각요리점, 음식점, 권번은 휴업하고 영화관도 카페등도문을닷아 이날하루를 온전히 뜻기픈기념만으로 시종하고저 일반가정에서도 철저한 일채주의(一菜主義)를 시행하야 제일선에나선 황군의 괴로움을 똑가티맛보려는 성의를 표시하고총후의시간극복의 결의를 새롭게 하엿다

姑婦間不和로 投江自殺未遂

시내신공덕정(新孔德町)일백팔번지 김석용(金石用)의안해 안수하(安順河)(二○)는육일오후 네시반경에 한강(漢江)에 투신한것을 지나가던 사람이발견하고 구해내엿는데 자살하려던 원인은 고부의 의가조치못하야 가정불화로 지내던중 육일아침에도 시어머니와 말다툼을하고 집을나가서 그가티자살을 도모한것이라한다

事變記念日畵報

寫眞上은부터 總動員聯盟發會式場과 女學生들의「바다로 가면」의 合唱、南總督의 告辭光景、戰歿將兵慰靈祭式場光景、街頭의 愛國行進光景

天氣豫報

概況 低氣壓은 黃海中部와 大邱附近에잇서 不連續線에伴하야 東進하고잇다 그때문에 半島의北部를除하고는 大槪비가되엿고 中部에는 昨夜부터 今朝에걸처 一〇〇粍에가까운 豪雨가잇섯다 高氣壓은 千島附近과 本邦의南海上에잇서서 內地는東京附近의少雨外에 大槪로비는그첫다 滿洲方面은氣壓이엿흐나 大體로天氣는조타

豫報 今夜는北東風이불며비는오다그치다하고 明日은 北東風과 小雨후에 흐리다

昨日 最高 二十五度八

同 最低 二十度三

七日朝最低 二十度四

同 正午 二三度三

霖雨期는尙早

中部一帶에六十미리以上의降雨

곳개인다고仁川觀測所發表

(仁川觀測所發表) 장마의 날이들는 다시개일것이라고하며 다음 어 가뭄이드는 ... 비가오게되엿서 밤에는 대체로날이 개일터이나 남부에서는 ... 칠일정오현재 중부로는 일기압이 ... 해졋는데 인천방면에서 ... 천후상의 장마로 ... 마가 ...

기압배치상으로 ... 황해(黃海)중부와 강릉(江陵) 남동방해상에는 저기압이 잇서서 그때문에경기 강원도등 중심으로 어제밤에 비가왓다 그러나 장마가된것은 아님으로곳다시개인다

各地의雨量

京城	八三	仁川	九一
木浦	六	全州	一三
江陵	九	光州	一二
下關	二七	元山	一三〇
大邱	二	上海	一八
釜山	一五	天安	一八
大田	四	水原	一九

(單位는미리)

謝恩大賣出

御中元

お奨めしたい三中井特撰の贈答用品

新鮮な…… 三中井の食料品 (一階)
シロップ、ビスケット罐詰 果物罐詰・舶洋酒等 各種

高尚な…… 紳士洋品 (一階)
趣味の夏柄ネクタイ・カフス釦 クレープシャツ・ワイシャツ等

涼趣溢る…… カットグラス (五階)
果物セット・コーヒー茶碗 花瓶など御贈答用最適品

優良香水 (一階)
夏の女性美を助長する床しい匂ひ香水のいろ〳〵

趣味の手藝材料各種 (四階)
お嬢さんへの贈りものとして好評和洋人形手藝セット各種

八日より十四日まで 國技の華 相撲展覽會 會場 六階ギャラリー
京城大相撲を前に熱讀の大展覽會

夜間營業

京城 三中井

本報 廣告部 電話本局四〇三〇番 販賣部 本局六三八一番

乙女にふりそゝぐ清らかな愛！

田園交響樂

高田稔・原節子主演 佐山亮・清川玉枝・御橋公共演

大好評！

月光瞑想曲

七月八日封切

入場料 五十錢均一

若草劇場

大健康創造

萬人共讚의天下名藥

食事倍加
陽氣倍加
活動力倍加

人生의最大幸福은

●金錢보다도 名譽보다도 地位보다도 우선健康입니다

●어려케 貴重한身體의 健康을倍加增進할수 잇다면 누구나 千金을 악기지안코 家産을 傾하여서라도 먼저이藥을 써야할것입니다

●人生의 最大本能과 慾望은 무엇보다 食•色 活動인바 百補丸을 服用하면 食事•陽氣、活動力이倍加되여 以上의 三大慾望을 누구나 確實히 엇게되는것은 惟獨 本社의 壯談이아니라 임이 數十萬服藥家諸位의 異口同聲으로證明하는바입니다

지령된百補丸의效力!

一、氣血이俱虛하야 貧血이되고 形容이창백하고 全身이衰弱한분
一、性慾이줄고 手足과 下초가 濕冷하고 肢節腰痛으로 고생하는분
一、口味가업고 消化不良과 체증 속병으로고생하는분
一、肺가弱하야 元氣와活氣가업고 허리가압흐고 四肢가勞困한분
一、神經이衰弱하야 머리가무겁고 精神이흐리고 記憶力이不足한분
一、以上의症勢는 早老할症狀이요 長壽못할前兆이오니 一日速히 百補丸을 服用하여 씩씩한靑春이되셔요
一、筋骨이튼튼하여지고 氣血이 旺盛하여지고 힘이생기고 順借力이커집니다
一、消化不良、체증、속병가튼것은어느때업서젓는지 알지못하게 업서집니다
一、눈이밝아지고 精神이조와지고 皮膚가윤택하고 血色이조와집니다
一、全身五장六부를다잘補하야 참말 完全히 陰陽雙補하야 體重이增加되고 陽氣가 大旺됩니다
一、過飮過色人 ホルモン不足으로因한 腦性神經衰弱人에는 더욱 速効합니다
一、長久連服하면 精力絶倫하야 一生을無病健康한몸으로不老長壽할수잇습니다
一、年久咳嗽와 오랜淋疾도消滅됩니다

●몸을弱하게하는暴暑가不遠하엿스니
●더위와虛弱을이기려면只今부터大健康의準備가急務입니다• 곳百補丸을쓰시오

胃腸衰弱、神經衰弱
肺弱氣虛、陽氣不足
貧血等의虛弱
症을完全一掃

百補丸

093416

補藥은漢藥이斷然第一!

無上의光榮
名藥의자랑

●百補丸愛用大家 (其一) (無順)

朝鮮銀行	職員諸氏殿
朝鮮商業銀行	職員諸氏殿
京城電氣會社	職員諸氏殿
東洋拓殖株式會社	職員諸氏殿
朝鮮鐵道株式會社	職員諸氏殿
朝鮮運送株式會社	職員諸氏殿
和信	職員諸氏殿
滿洲國東興銀行	職員諸氏殿
侯爵	朴泳孝閣下
體育會長	尹致昊先生
商業銀行頭取	朴榮喆閣下
男爵	李允用閣下
侯爵	李海昇閣下
李王職典醫	洪在皡先生
中樞院參議	韓圭復閣下
和信社長	朴興植先生
前東亞日報社長	宋鎭禹先生
前中央日報社長	呂運亨先生
大昌産業會社長	崔昌學先生

(以下省略)

百補丸의世界的進出
米國에第一回特派員派遣

百補丸은 멀리朝鮮과 日本內地에서만의 靈藥이아니오 世界의靈藥이올시다 滿洲國과中華民國은勿論 歐羅巴諸國과 南北米 各國으로부터注文이 遝至하는中이며 昨年以來 英、佛、米、伊、獨等 二十一個國에 百補丸輸出을 開始하얏스며 今般 또 第一次特派員을 米國에派遣하엿슴니다

重要販賣所

一、本社直賣部
二、朝鮮總督府商工獎勵舘
三、全朝鮮十三道廳商工獎勵舘及商品陳列所
四、全朝鮮有名藥店
五、和信•三越

造血•造骨
少年百補丸

藥價

百補丸 一劑十圓
婦人百補丸 一劑七圓
少年百補丸 一劑五圓

無料進呈

三劑以上共同注文하시면 旅人게一劑無料進呈

조경포태
婦人百補丸

平和堂株式會社藥品部

京城堅志町五•振替五番•電話光六三二二番•六三二三•三三〇三番

가~~정

구두갑 폭등에대한대책은 첫재로손질잘하기
잘못건사하면 잇해갈께 일년도못가
아라둘가죽에대한지식

요즘은 가죽이업고 또쓰지못하게 제한도해서 아조 야단법석이 낫는데 이통에 제일걱정은 누구나 먼저발끄틀 굽어보지 안흘수가업습니다.

아무리 가죽갑시 올리서 구두가 빗싸도 양복에 미투리를 바처신을수는업고또 짚신치마에 고무신을 신을수도 업스니 일은 딱하지 안습니까. 불가불 구두를사서 신어야 하니까요 그러니까 아프로 새것을 장만하겟거니말고 전에 잇던것을 잘간수해서 아무쪼록 액겨신는것밧게 다른 도리가 업습니다.

먼저 가죽을 만드는 내력부터 이야기 하겟습니다 소가죽이나 말가죽이나 즘생의 껍질은 그대로 말려 노흐면 가죽의 섬유가 그대로 구더저서 도리어 질기지못합니다.

그러므로 이것을 물끼와 기름빼고 그담엔 탄닌·크롬한 기름 이와가튼 여러가지 약품을 합해서 껍데기에 바르고 그밧게도여러가지 약품으로 다룬다음 다시 물이 드러가도 썩지 안케 만들고 이러케 여러번 손질해서 적당한 수분과 지방을주어서 탄력성이 잇게 만든것이 아조 부드러운 정말 가죽이됩니다.

따라서 섬유를 분리시키기위해서 쓰는 약품의종류 즉 가죽을 다루는 솜씨여하에따라서 가죽의성질이달러지고 이것저것의 장점과 단점도생기게되는것입니다.

특히 구두는 항상 공기 가운데서 직접 습기와 건조할것을밧는까닭에 잘간수하지못하면 손해가 만습니다.

대체 구두란는것은 갑혁(甲革) 저혁(底革)으로부터 되엿는데 갑혁즉 구두울타리는 폭쓰(中牛皮) 컨드(小山羊)가 주로 쓰이는데 이것의 장점은 물에강하고져 적다 말러도 그다지구더지지안코 비교적 물끼를뻘빠란드리고 열에강하고 느러나는힘이 만흔데 결점으로는 옵내벌는힘이 적어서 더운때는 발이뜨겁고 물이배적 느러나기쉽고 또는 한번저즌담엔 말리기가 힘듭니다.

구두바닥에 대는 가죽은 황소가죽을 탄닌산에 다루어만든것을 만이쓰는데 이것은 둑껍고 든든하고 물에느러나지안코 아조질김니다.

물을 빨아드리는힘도 만치만 도로 내보내는힘도커서 여러가지로 장점을 가젓는데 단점은 열에약한것입니다. 그리고 비온뒤 선엇다 노흐면 딱딱해저서 다시부드럽게하기 힘듭니다.

그러므로 구두가 저젓슬때넘우갑자기 화로불에 말린다든지 뜨거운볏테 쏘이면마치엄청한 구두에다 또 거운것을드를을 드려부은거나 마찬가지가 됩니다. 그러면 열에 약한 밋바닥의 가죽은 곳딱딱하게됩니다.

또는 저젓다 말럿다하는 가운데 점점 가죽을다룰때 쓴약품이 효력이 업서저서 딱딱해지고 탄력성이 즐어듭니다.

그것을 보충하는데는 늘 구두약을 발르는것이 조흡니다. 도대체 구두는 비오는날 신는것이 제일절쌔입니다.

크림을 바르는것은 구두가새것인때는 바르면 직접 구두가죽속으로 배여둘지만 오래신은대엔 그러치못하야 화발유로 먼저 한번문질러 때를빼후 약간주기가잇슬때 약을바르는것이조흡니다. 나쁜크림은 알카리가 만허서 가죽을상합니다.

어름은덩어리채 먹으면위험해요

열대방세계의 어름을 물에다 녹이려면 평상적온도 — 즉 영도의몇째 평설도의 더운물로되는거와 가튼분량의 열을가저야합니다.

여름에 그냥물로 변하는데그만하여물을 빼아서야 하니까 만일사람이 어름을 덩어리채 그냥먹는다면 위안이 불안하지만 그다음엔 위장으로 내려가서 위장에서그만한 열량적이 빼앗기니 조흘리가 업습니다.

그러므로 어름을 먹을때는어름덩어리를 그냥삼킬것이 아니라 반드시 입에서 다녹여서 조곰식 삼킬것이니다 그러고려 욱 주의할것은 소화되지안는 음식과 어름을 석거먹어서 안됩니다.

또 미균은 어름가루에서 번식하지못함이지 결코 죽어업서지는것은 아니니 음식을 냉장고에 너어둘때는 역시소홀히 두는것이 좃슴니다.

또는 어름의 부분적으로 붙은것은 그만지 그곳에 붙은바게 것이 어머거잇는것이니 이러한것이런 지말도록하시다.

낫잠의효과
잠서눈부처면정신이도라
아이들에게는더욱필요

한여름이되면 자연 잠이 부족하게됩니다. 따라서밤의잠자는 시간만으로는 하로의피로가 충분히 회복되지 못하는 유감이 잇습니다. 이러한경우에 유일한 휴식법은 얼마안되는시간을 리용해서 잠시동안이라도 잠자는것입니다. 특히 정신노동자에게 필요한데 정신노동자와 육체노동자는 그 잠자는 식이 다릅니다.

즉 육체노동자는 처음 세시간동안 잠이 기피들고 그다음부터는 차차로 여러저서 맨나중에는 조고만한소리에도 눈이떠지지만 정신노동자는 잠자는기분이 처음번합니다. 즉 밤시중에한번 새벽에한번 그러합니다.

이말대로 한다면 정신노동자의 아침잠은 더퍼노코 배척할수 업는것입니다.

그러고보니 낫잠은 아침잠이 시원치안흔것을 어느정도로 보충하는것이 됩니다 정신적한이 갈늘되고 정신이 어떨할때 오후의 한도는일이 조흔만습니다.

소학생과가티 심신이한창 자라는 과정에잇는사람으로 위을 더한칭라게 됨으로매일한시간 가량식 평안히낫잠을 잘필요가 잇습니다.

잠이 부족하다거나 무리한일을한 그이튿날은 역시 적당히 낫잠을자는게조코특히 장년이후의 혈압이 노픈사람은 하로에 적어도한 시간내지 두시간의 휴양이 필요한데 휴양중에는 잠보다 더나은것이 업습니다.

또위가약하다거나 만성위병이 잇는정신노동자는 점심밥을 먹은후 삼사십분동안 가만히누어잇는게 조흔데 잠을잘수잇스면 더욱조흡니다 단지 주의할것은 왼쪽으로는 눕지말고 반드시 바로뜻으로 누어야만합니다 왜그러냐하면 그러케 드러누으면 온몸에 피가아래로 가기때문에 먹은것이 위에서장으로 잘내려갈수잇기때문입니다.

밥에 잠을 째오면자구나 서도 그잇흠 흥이못되는것 다는사람은 신경이약하거나 위장병이잇다거나 폐에 이상이잇는사람에게 만습니다. 그런후 속히의원의 진찰을 해가지고 치료를 해야합니다.

향수 원유를사다 한번맨드러 써보십시요

향수를 사려면 무척비싼데 이것을 작게 만들어쓰는것도 먹어라고 할수잇겟습니다.

즉 향수를 만드는 원유(原油) 화향유(花香油)를 화장품상에가서 사다가 이것을 알콜에 타는데 알콜은 약방에서 한두어 배알콜을 사다가 쓰는데 어떤약방에서나다 잇는것인데 오백그람에 구십전으로부터 일원오십전 갈다 파는데 갓는 오백그람이면 「카네-숀」이 삼십오원 「허리오드뢰프」이십구원 「자스민」 사십오원으로 이십팔원오십전입니다.

먹다남은카스테라로 맛잇는푸루쓰케-키

요즘 가스테라갓흔것이 날이 지나서 단단하고 먹기납부게되엿을때 어려케해잡서 보십시요 실과는 무엇이나조흔데 사과나 빠나나, 파인애플, 이러한것중에 무엇이나 한두가지를 껍데기를 벗기고 씨를빼고 잘게칼노 치도어 써러서 노습니다 그러다음 가스테라를 먹기조케 써러서 투리그릇에 노코그우에과실을 색음마처 보기조케 언고그우에 찬우유를 치고 흰사탕가루를 약간 뿌려서 먹으면 아주맛잇습니다.

습기로생기는 라디오의고장
여름에제일만습니다
어떤곳에탈이잘나나

방송국이야기를 드르면 오륙월부터 구월까지는 라디오청취기의 고장이 부쩍는다합니다. 즉 라디오는 더위와습기때문에 여러가지 고장이 생기기쉽습니다.

○

그고장이 생기기는 가장습기의 영향을밧는 부분 즉 가는 철사를 똘똘만것 예를들면 저주파(低周波) 트란스, 저주파·초-크, 스피-커-가튼것입니다.

○

저주파트란스 이것은 사세치 내외되는 사각형으로된것인데 속에는 네개의 철사를감어 솔고 집어 가잇습니다. 수신기의 속을드려다보면 곳알수잇는데 이안에는 머리털가는다란 철사가 일만몃천번감겨잇서 이가는철사가 엇지해서 끈어지고보면 소리는도무지 나지안케됩니다. 거진 끈어지거나된경우에는 소리가 적어도젓다가 컷도젓다가 하면서 와작와작하는 잡음이생기게됩니다. 저주파초-크도저주파트란스와 가튼것인데 철사되는수가 드뭄게안됩니다.

○

스피-카-도역시 코일이 끈어지면 소리가안들리게됩니다.

○

그럼으로 장마철이나 한여름에 라디오가 잘들리지안코 잡음이생기고하거든 먼저와가튼 고장이 업나를 조사해볼필요가 잇습니다. 코일이 단선한 습기때문에 감응이잘안된다면 해벗어나 볼에쪼이기만하면 낫습니다. 그리고 부분품을 밧구어야할경우에는 먼저것을 버리지말고 보존해두어 그대로 고장때에 연구자료로 쓰면조흡니다.

우리차지

철교와턴넬

일본전국의 기차 철교를 한데다라놋는 다면 그거리가 오백키로,열천어백여리 입니다. 서울서 부산가거보다 훨씬더멉니다. 또턴넬을 한데 부처놋는다면 오백 사십키로 열천삼백여리나되는기 때저입니다.

(몽근사람금송훈)

長篇小說 愚氓 【75】

朴泰遠 作 洪祐伯 畵

崔主簿의꿈(八)

최주부의 이야기는 좀더계속된다

「겅영아 네 그저 미더랑. 할애비가 이르는 말에 추호도 그릇됨이 업느니라 천부님 도라가신 뒤에 그 어른의 둘째 아드님이 대원님으로 서시여 교의 이름도백백교라 고치섯거니와 가른침은 모두 한가지니 내 죽은 뒤에 너는 부디 네애비와더부러 백백교를 미들것이며 대원님을 지성으로 섬겨야만하느니라 네 할애비가 살어서 간 적성을 다하여 천부님과 대원님을 미더오것이 이모두 너이게 복이 잇기를 바라고 한일─갑자기 돌려주는 이야기 가네가 눈물러한하게 생각되지도모르겟지만 할애비 말을 그저밋고서 살면 교의 정신을 배워 보하랴 너도 필연코 전섬으로 백백교를 밋게 되리라 내 죽은뒤 가재를 정리하면 뒤에 푼전이 안남을것이나 너는 조금도 걱정할게 업다 내 일찌기 대원님에게 고마운 말씀을 밧자온 터이라 나 업는 뒤에 서울 본부로 차저 가면 당장 너이를 의식 걱정이 업슬것이요 아모튼 너이들 몸이 모두 지극히 영화롭우리라, 네 할애비의 당부를 듯겟나?」

최주부는 힘 업는 눈을 들어 손자의 얼굴을 처다 보앗다. 그러나 겅영은 직시로 거역한다.

「털더러 미드라구요? 조부님이나 속앗스면 그만이지,나까지 얼빠진 놈 만들것이무엇 잇소?」

그는 기마킨 코우슴을 한번 치다가 분득 바드득하고 이를 갈엇다.

「조부님 가리 어진 어른을간교한 수단으로 속겨 먹은그 놈들이 패씸하오. 남의 집을 어렵을 만들어 노코 아무일 업슬줄 아느냐? 천하에 무도하고 발칙한 놈들.」

다시 좌찌 의식이 몽롱하여 눈을 감엇던 최주부가 소스라치게 놀라 그를 꾸짓는다.

「그게 무섭하게도 어데다 대고 합부로 그런 말을 하는냐? 하늘이 무서운줄 모르는구나! 무서운줄 몰나이면」

그러나 겅영은 한엿 훈하엿다.

「아닙니다 조부님 우리가 가려야 할것은 은혜뿐이 아닙니다 원수도 역시 그냥 두지 못하지요 조부님 도라가신 뒤라도 제가 이원수는 반드시 갑지요 가파요」

「네 이놈. 누구를 원수라고부르며……」

최주부는 손자의 망발된 언사를 나물하려 하엿스나 그의 말에는 어미 힘이 업섯고 덜거니 또 눈에는 아즈란 비출 뿔수 업다. 그래도 그는 마지막 정신을 모아 겅영의 얼굴을 보려 하엿다. 다시 무지는일 업서, 죽게정에 그가 마지막 이르는것은 거의 애원이엿다.

「겅영아. 대의 다오 네 할애비의 상신님 정성을 위해서 네 에비 에미와 너이들을 위해서, 그저 백백교를 미더 다오. 밋는 자에게는 복귀 영화를 나리시나, 배반하는 자에게는 죽음을 나리시는것이 우리 교의 무서운 법이다. 네 경거망동을 하여 일분에 다시 업는 양화를 밧지마란」

겅영은 어데까지든 이의를표시하려 하엿스나 이제 참말임종이 가까운 듯시픈 조부의 모양을보고는 말 업시 침한덩어리를 삼켯다.

최주부는 다시 중얼거린다

「성현의 말씀에도 조지장사에 기명야 애하고 인지장사에 기언야 선이라 (鳥之將死其鳴也哀, 人之將死其言也善) 하섯나니 할애비 마지막 당부를 네 부디 잇지 말고…」

할소리가 한것 약하여것을뿐 어 아니라 어제는 그어올조차 분명치 안라 말을 재 맺지못하고 거리잡든지못것에 겅영이 당황하여

「예! 울전아─!」

입에서 나오는대로 밧거다가 대고 누어를 물것을때 조부의 얼굴은 다시 경련하며

「경, 경영……, 너는 울전이를 …울전일 화생애한테 복 복 보내려나 보다만……그저 경은 애가 인물은 박명(薄命)하게니……」

거의 알어듯기 어려운 소리로 그러한 말을 한마디 하고 그게는 한참 동안이 고이거나

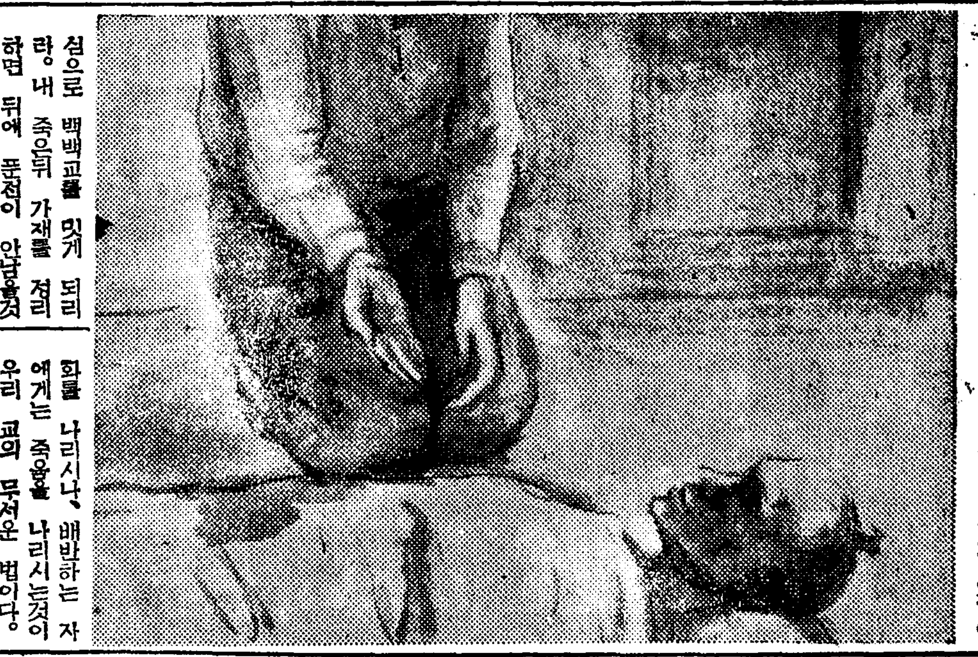

家庭用 강력살충액 强力殺虫液
ピレキラ 피레기라
파리를죽여라 害虫을업새라!
無色透明 汚点이 못지안어
專賣特許

파리와모기는ピレキラ로
滋味나게退治해주십시요
다른殺虫液과달라=純白=水晶과가티 깨끗하고 高貴한芳香을가저고 効力適確强烈함은말할것도업습니다

一家에一瓶
到處藥店、化粧品店、荒物店、雜貨店에잇습니다
一五〇cc(約八勺)丸瓶入
三〇〇cc(約一合七勺)角瓶入
三號 量(約一升七合)角罐入
十八號 量(約一斗)角罐入
紀州・箕島 大正除虫菊株式會社

大正蚊とり線香 대정가도리셍고
鳳凰美人
駝鳥印

補血强壯 ブルトーゼ 부루도-제
造血아웃도모폰
各帝國大學 病院常備藥
蘇澤友吉商店 大阪市東區道修町 東京日本橋區本町

古甁 (3)

李泰俊

어느때나 웃자리가 올리는 것은 아니다 더러는 스스로 아랫자리에 물러앉아도 [illegible]

[illegible]

文人趣味

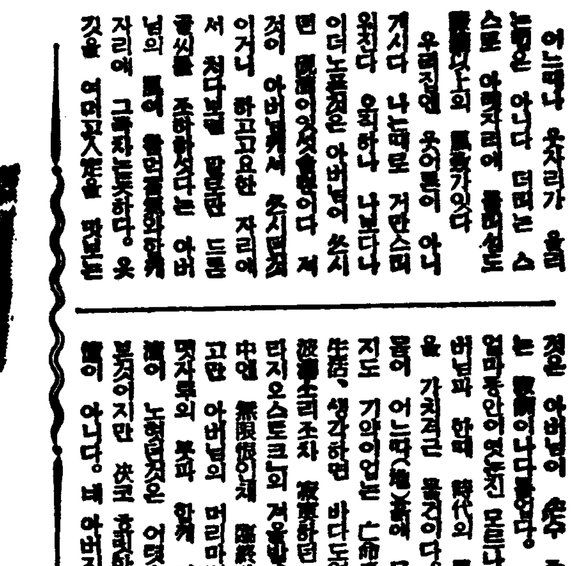

[illegible]

地下室의 手記
—어리석은者의 獨白一齣—

韓雪野

「凡人이 가장즐겁게 이야기할수잇는일은 무엇인가? 그것은 그自身에 對해서다 그러면 조타 나는 나自身에 對해서 말하리라」

……도스토에프스키「地下室의手記」에서……

나는 때로[illegible] 지못하고 또 그속에서 몸부림칠수업는 不幸을意識한다 [illegible]

[illegible]

脈

[illegible]

不

[illegible]

古經에서무는말

[illegible]

安

[illegible]

(小品) 幻想記 (三)

李基榮

[illegible]

水墨漫筆 (十)
靈山의 愛護

湖岩

金剛山은 半島의 靈岳이오 世界의 名山이다.

自然의 完美한 標本으로써 人類의 共有한 寶物이 곳 金剛山이다.

大地上에 靈岳과 名山이 만흐나 우리 金剛山처럼 衆美를 具備한 山岳은 업다.

宗敎眼으로 볼때는 그것이 神佛의 道場이며 仙靈의 窟宅이오 藝術眼으로 볼때는 그것이 繪畵美의 絶品이며 彫刻美의 極致이오 科學眼으로 볼때는 그것이 自然의 [illegible] 大寶庫이며 [illegible] 無盡藏이다.

[illegible]

그러나 金剛山은 너무나 奇絶하야 到底히 言語로 形容할수업다.

[illegible]

長興篇 (二)
天冠山과 文化

宋錫夏

[illegible]

穀象 (一)

女流短篇

崔貞熙 作
崔根培 畵

[illegible]

[illegible]

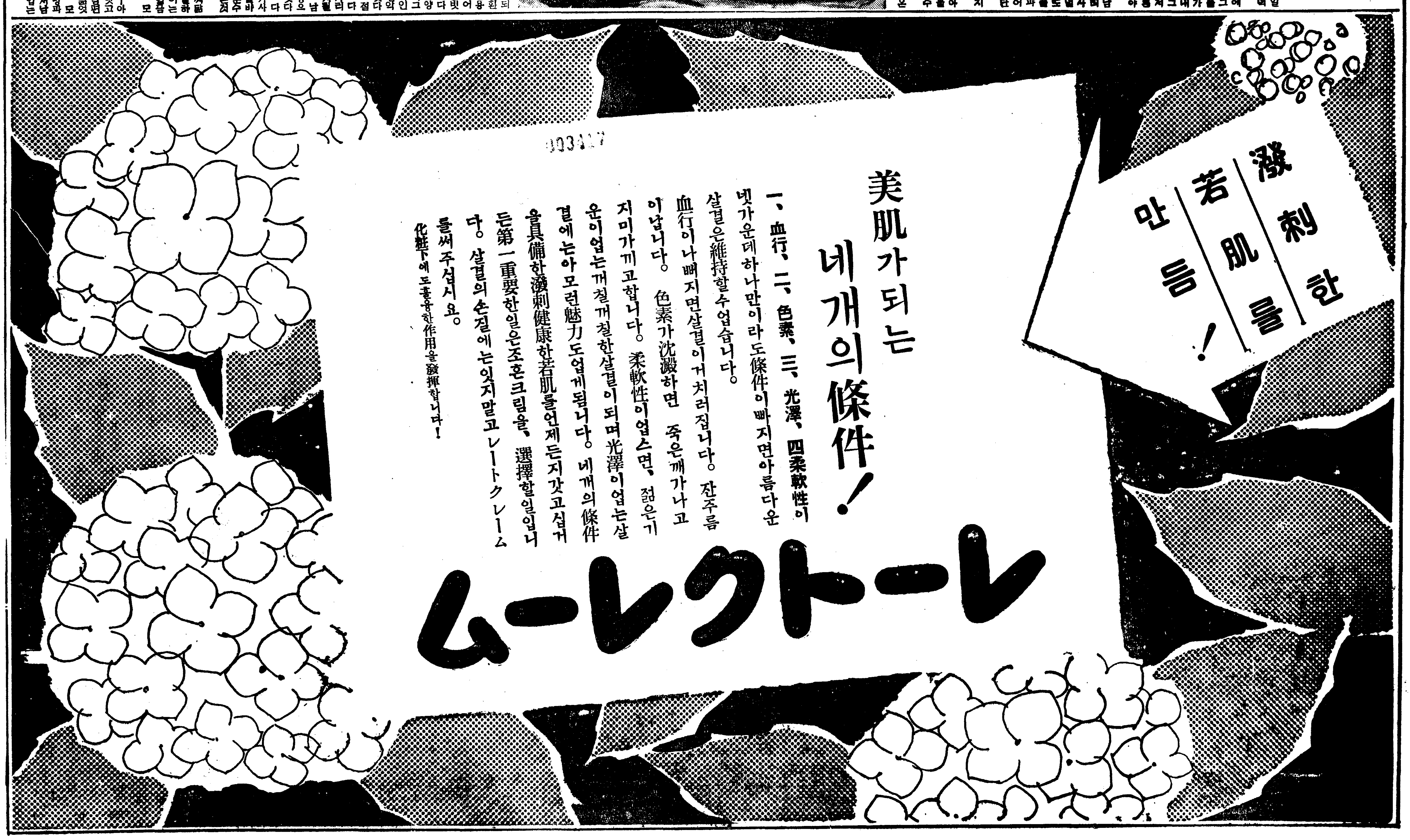

世界의金問題 ③

「弗」再切下說喧傳 金市場에大衝動惹起

[illegible]

産業

産業上重大地位占한 油脂와其原料

現在必要한製油方法 農山漁村振興의一方策으로서

油脂類는 動植物界에 널리 分布되며 其應用工業은 吾人生活上 食料品으로서만 必要할뿐아니라 工業用 脂肪酸 구리세린 石鹼 重合油 보일油 硬化油 高級알콜 硫酸化油等 産業上 極히 廣汎하게도 重大한地位를 占하고잇다 그런데 油脂의 國內生産高는 겨우 全需要의 一五%에 不過하야 그 大部分 年八十五萬噸 價額九千四百萬餘圓을 輸入하고잇다

朝鮮의 地質氣候는 各種油脂原料의 栽培에 適當하야 現在에 잇서서도 魚油其他 約七萬五千噸 卽我國全需要의 約四割을 生産하야 큰貢獻을 하고잇스나 最近 農山漁村振興을 具現하는 一方策으로서 그生産을 多角化하는 絶好의方法으로 油脂生産에 對하야 朝鮮에 適當하고 現在 必要한 製油方法을 解說하려한다

(가) 明太肝油 東海岸地方에서 九月부터 翌年四月까지 漁獲되는 明太魚의 肝臟은 全魚體重量의 約三一二%가량으로 그中에는 四〇%前後의 油量 含有하엿스며 이油는 鱈肝油에 比하야 뒤지지안는 榮養價値를 有하고 잇스나 지금은 主로 鰯油同樣으로 生産處分되는것은 아까운일이다 그리하지안코 잘精製하면 淡色의高級藥用油 또는製革用油를 어들수 잇서 鱈肝油의高級品과 比肩하야 市場을活步할수잇는것이다

(나) 桐油 桐油는油桐의實을 壓搾하야採油한다 南鮮地方에는 油桐의母樹가잇는것을보면 朝鮮도適當한것을알수잇다 種子의油分은全種子의三六%가량으로 壓搾에依하야 優良한乾性油를 어들수잇스며 合羽油紙 塗料原料로서絶好하다고한다

[illegible]

(다) 荏油 [illegible]

舍人小麥豐作 舍人市에初出廻

[illegible]

蓖麻栽培計畫 咸興府外에서試作

[illegible]

咸北의羊毛共販 入札總額四、六八〇圓

[illegible]

◀上廣未改良種

優等	一貫	三、八一
特等	同	三、五一
一等	同	三、二二
二等	同	二、九〇
三等	同	二、六二
四等	同	二、三三

春繭共販

【長淵】 [illegible]

◀上廣改良種

優等	一貫	三、八八
特等	同	三、五六
一等	同	三、二七
二等	同	二、九七
三等	同	二、六七
四等	同	二、三八

全北完州郡 棉作增産計畫

【全北支社發】 [illegible]

産業메모

茄子晩熟法

[illegible]

造林用種子 採取取締改正

[illegible]

工業質疑

無水酒精燒酒 製造는어떠케 그許可手續과所要裝置

[illegible]

小資本으로可能한 工業參考書

[illegible]

緬羊四百頭輸入 各郡에配置

【海州】 [illegible]

豚皮製産協議會

【海州】 [illegible]

江陵春繭共販 比前年四千貫減

【江陵】 [illegible]

戰爭과物資 ④

時局下에飛躍 卑金屬이란千萬不當 民需는代用品硏究가急務

鉛

鉛은 工業用으로서 活字、合金、水道管 電纜의被覆、蓄電池用 化學藥品等에 使用되고 軍需用으로서는 彈丸、蓄電池等에 多量히 使用되고 잇는것은 周知하는바이다 所謂「卑金屬」이라고 하나 戰爭時에는 不可缺의貴金屬이다 [illegible]

	生産	輸入	輸出
昭和六年	[illegible]	[illegible]	[illegible]
七年	[illegible]	[illegible]	[illegible]
八年	[illegible]	[illegible]	[illegible]
九年	[illegible]	[illegible]	[illegible]
十年	[illegible]	[illegible]	[illegible]
十一年	[illegible]	[illegible]	[illegible]

[illegible]

◀東京鉛價格(百斤)

	高價	低價
十二年八月	五八圓	五五圓
九月	五八	五四
十月	五八	五四
十一月	七五	七〇
十二月	七五	七五
十三年一月	八五	七五
二月	八五	八五
三月	八五	八五
四月	八五	八〇

[illegible]

誠意를보내는中元
事變下에適合한實質的인贈答品
資生堂石鹼
新美術罐入 美麗한獎斗紙付 六個入 九十전
品質조코・香氣조코・거품잘일고
純精의植物性原料에滲透性强한어떤海産動物로부터어든特殊油脂物(專賣特許)의含有에依해서完全한洗滌作用을다할뿐아니라크림同樣의整肌作用까지를兼했읍니다
SHISEIDO GINZA TOKYO

若劇
八日ヨリ七日間 五〇錢 一均
月光眠想曲 ミリアンシヨウ
大田園交響樂 大毎・朝ニユース
(一)コロムビア映畫 エリツサラデンイシヨセ
トウラドルシ主演 ルフ
(二)大好評第二週の替り 公演
(三)東寶映畫高田稔、原節子主演 山佐子
★冷房完備★
6.55 2.55 11.00
8.15 4.15 12.20
9.00 5.00 1.05
9.30 5.30 1.15

松竹キネマ
7月6日10日上映時間表
ニユース		2.33—3.00	6.50—7.17
からくり花形	11.00—12.08	3.05—4.13	7.19—8.27
輝く肉體美	12.13—12.46	4.18—4.50	8.32—9.04
國民の誓	12.50—2.28	4.55—6.33	9.08—10.47
明治座

優美館
[illegible]
高壓線
泣蟲小僧
日本チヤプリン喜劇
唄の世の中

感激할 오늘! 各地方의 諸般行事

總動員平壤聯盟 平壤神社에서 盛大結成

【平南支社電話】평양부에서는 지나사변일주년을 당하야 평양부연맹을 결성하기로 되엿다 정오에 신사에서 총동원평양부연맹 결성식을 거행하기로 되엿는데 당일오전팔시부터 평양신사에서 중견장병의 무운장구기원제(祈願祭)를 집행한후 이어서 결성식을 거행하엿는데 국민정신총동원평양부연맹결성식에는 관민다수가 참집하여 성대히 연맹규약등을 결정하고 역원을 선거햇다

◇役員

◆理事長 矢野桃郞

◆理事 相塲善之助 孝島泰暢 崔田虎一 李炳鎬 金能秀 松尾六郞 奈 金永弼 尹庄錫 吳台煥 孫德鳳

◆相談役 今井賴次郞 中谷芳郞 藤原秀治 橋都芳樹 千葉良知 原田貞輔 森田敎治郞 鮮千鉉 劉泳珥

夜間엔記念講演

【平南支社電話】선천읍에서는 사변일주년을 마지하야 칠일오후여덟시부터 평양부주최로 신공회당(新公會堂)에서 기념강연회를 개최 총후의 결의를 촉진하게 되엿는데 연사는 다음과 가타고 한다

◇演士

◆陸軍兵器本廠平壤出張所長 陸軍步兵中佐 梶山英介氏

◆平壤府警察署長 齋藤五郎氏

江陵邑의 諸行事

【江陵】지나사변 일주년을 마지하야 강릉읍(江陵邑)에서는 다음의 행사를 하기로 되엿다고 한다

一、新願祭及慰靈祭執行 午前八時江陵神祠에서

二、默禱 正午를 期하야 一分間

三、戰歿將兵及戰病死者의 慰靈祭執行 午前七時 各學校及團體에서

四、食事節約

五、飮酒喫煙의 停止

六、軍人家族慰問

勤勞報國實施 寧邊面에서도

【寧邊】국민정신총동원 일주년을 기념하야 녕변면에서는 근로보국(勤勞報國)운동을 철저히 실행하기로 하고 다음과 가튼 행사를 실행하기로 되엿다

一、勤勞報國隊結成 七月七日午前에 式典을 期하야 官公署職員及 市街地住民으로 勤勞報國隊를 結成함

(가) 作業時間 午前五時부터 午前七時까지

(나) 實施期日 七月七日以後 每日曜日

(다) 出役方法 市民中으로 每日曜日出役

勤勞報國隊結成 洪川郡民總動員으로 生業報國行事强化

【洪川】지나사변 일주년 기념일을 당하야 홍천군에서는 총후국민으로서 근로봉사를 철저히 하고자 근로보국대를 조직하야 근로작업을 수행하는 동시에 일반민중의 정신작흥을 도모하기로 되엿다

(가) 荒蕪地開墾

(나) 植林植樹의 作業

(다) 道路河川等의 改修

國民精神總動員 全州府聯盟結成

【全北支社電話】전주부에서는 사변일주년을 당하야 전주부연맹결성식을 거행하엿다 총후의 국민정신을 긴장하게 하는 동시에 전주연맹의 결성식을 거행하엿는데

一、開式辭 一、國歌齊唱 一、理事長人事 一、祝辭 一、萬歲 一、閉式辭

平南、黃海道一部에 大防空演習을實施

來十八日부터三日間에걸처 萬全期必指導班設置

【平南支社電話】평안남도와 황해도의일부를 방공권내에 가지고 잇는 평양지구의방공연습은 칠월십팔일부터 삼일간거행하기로되엿는데 이보다한거름압서 도당국에서는 관제지도반(管制指導班)을조직하여 실시일부터 다 일까지 각가정 공장 기타의관제설비를 엄중히 조사하기로되엿다 군부 경찰 방공단관계자가 출장하여 평양부청에집합하여 반조직에대한 구체안을 협의하고 이구체안을기초로 판제의완벽을 기키위하여 다 시지도반(指導班)을 강화키로되엿다 평양서관내는 대체로 세곳에나누어 일반은이신명의 비례로 지도반을조직키로되엿는데 지도반원은 경찰 방호단원중에서 선발 지도의책임을 맷기로되엿다

4、燈火管制及音響管制

가、實施區域 道內全區域 海上交通港內에만實施 但航路標識及運轉하는列車並航行中의船舶은 此를除外함

나、訓練實施期間은 『싸이렌』其他警報類似의音響을禁止케함 但列車及汽船의汽笛의 『싸이렌』類似의音響을 除하고는制限하지안함

全南一帶도實施

七日부터四日間에

【全南支社電話】금년칠월은 지나사변일주년을 당하야 당일부터 사일간에결처 전남일대에 방공대연습을 대대적으로 실행할 계획으로 방공부방공단(光州府防空團)을 비롯하여 도내 각지방공단은 진작부터그준비에분망중이던바 금번방공연습은 재래보다도일층 철저히실시하기로 되엿는데 각기주의할요점은다음가지 는다음과갓다한다

◆燈火管制用具準備

一、屋外燈消燈責任者를決定할것

二、屋內燈遮蔽裝置(管制電球또는電球用遮蔽具及用遮蔽幕等)를準備할것

三、車輛用燈火遮蔽裝置를準備할것

◆本演習實施期間中(自七月十日)은音響管制實施에對하야 警報用信號類似의音響을禁止

◆燈火管制實施中이라하드라도生業은 平素와가티繼續함을要함

2、府及邑은 其管內에模範的管制地區를 設置하고 指導者其他에實地見學케함(光山府에서는警察署마다各一個所를設置함)

3、防火、防毒及救護

光山府、馬山府에잇서서는第一區에對하야 一回以上 狀況을示하야 防火、防毒及救護의訓練을할것

(瓦斯彈或은 發煙彈에依한模擬이잇슬것으로假定함)

第一日(七月十一日)

第二區에對하야同上訓練

第二日(七月十二日)

第三區에對하야同上訓練

第四日(七月十四日)

三日間三區의 部分的基礎訓練을綜合訓練으로할것

第五日(七月十五日)

同上

5、防火、防毒、救護

光山府、馬山府에잇서서는 防空訓練期間中本道內에入함 自動車는 遮光裝具를施行할것 以下略

다、他道로부터

慶南道에서도 演習要項決定

六日警務課서發表

【慶南支社電話】경남도에서는 방공법실시(防空法實施)후의 제이회 경남방공연습을 오는십일일부터 십오일까지의 오일간 도내일제히 실시하기로 결정하고 구체적계획을 수립중이라한다 그런데 보한바이어니와 그훈련과목은 警務課(警務課)에서 각방면으로 조사연구를 하던바 지난칠일정식으로 다음과가트계획을 수립하야 발표하엿다

第一 訓練目的

本道全域에 亘하야 防空訓練을 實施하고 防空의基礎的 動作의 訓習을圖하는同時 防空思想을普及徹底化케 할목적

第二 訓練科目

1、警報傳達 2、燈火管制

3、防火 防毒 救護(釜山馬山)

第三 統制 慶南道知事

第四 實施期日

自七月十一日 至七月十五日

五日間

實施日割

第一日(七月十一日)

1、警報傳達

部分訓練

知事로부터 警察署長、府尹邑面長에게

面長-里長各人에 至하기까지의 警報傳達訓練

2、燈火管制

1、邑面은 訓練의便宜上各各第一區로부터 第三區에區分(釜山은警察署管內마다)하야

第一日은 第一區에對하야 燈火管制의 各戶指導를하야基礎的訓練과 諸般準備及徹底를圖하는同時防空設備의 普及을

第五、實施要項

1、訓練의開始及終止는 統監의命令에依함

2、訓練의實施에關하야 『慶南訓練』『이글句를揷入하야實際時의區別함

3、警報傳達

가、警報의種類는 從來와如함

나、部分訓練(略)

다、綜合訓練(略)

前衛同盟會事件 卄餘名不日送局

木浦署에서取調段落

【全南支社電話】작년칠월중순경에 목포경찰서원의 탐지로 전서비밀결사가 잇다는것을 내탐한후 전남고등경찰과 지휘를바더 목포부내 김모(金某)(二)외 삼십여명을 일시검거하야 그간엄중히 취조중이던바 비밀결사전위동맹회(前衛同盟會)라는 조직체가 탈로되여 계속취조한결과 그근거단체를 보게되엿스므로 이전서울차사국에 송국하려고 수일내에 괴고이십여명을 송국하리라한다

道幹部總出動 班組織視察行脚

【全北支社電話】전북도에서는 칠일오전팔시 신사에서 진행하는 국민정신총동원전북연맹의 발회식을 지내고 농산어촌에서 거행하는 저축운동 저축주간의 원제 농산어촌에서 일반경제부흥운동을 실시하기 위하야 지도통 사변기념행사실시상황을 독려하기위하야 다음과 가튼 지도반을 조직하고 독려행각을하기로되엿다고한다

◆第一班(知事 理財課長)全州 任實

◆第二班(內務部長 和久屬)沃溝 淳昌

◆第三班(警察部長 水田屬)群山 沃溝

◆第四班(產業部長 佐藤技師)井邑 高敞

◆第五班(地方課長 朴屬記)金堤 扶安

◆第六班(社會主事 吉田屬)益山 錦山

◆第七班(土木課長 關技師)長水 鎭安

◆第八班(學務課長 高橋屬)茂朱 錦山

金泉署司法主任 收賄嫌疑로收監

【慶北支社電話】수회묵직히도(金泉署)사법주임 경부보(警部補)인 사보호(사법주임)(劉田主任)인 지난일 대구지방법원(大邱地方法院)의 구인영장을 발부케되여 대전(大田)에서 검사의 취조를 밧고 잇는바 그내용은 금천시내에서 교원이 안을 아는거니와 수회에의하면 금천서는 사건관계자 로부터 백칠십여원의 뇌물을 받앗다는바 이것이탈로된 판게라고한다

安東大正普校生 國防獻金運動

【安東】당지대정보교에서는 지나사변일주년을 마지하야 학생의 흥심을 이르키고자 지금까지 모앗든 교원들의 헌금을 전보하야 오십원이라는 거액의 헌금을 가하야 오십원이상의헌금을 국방헌금으로 바치게 되엿다고 한다 이가치 당지에서 헌금을 한것은 처음인데 지방에서는 크게 감격하야 마지안는다한다

斷崖에서 貨車墜落

【水原】경기도수원군 봉담면 북양리에서 지난칠일오후세시 경에 화물자동차가 사신여행단을 싯고 가다가 낭떠러지에서 굴러 떠러져 운전수와 조수가 중상을 입엇다 현재도립병원에서 치료중이라는데 구세의원에서 그원인을 조사중이라 한다

報國機咸北號의 獻納式盛大擧行

【淸津】팔천오만도민의 열성의 결정으로된 보국기함북호(報國機咸北號)의 헌납식(獻納式)은 지난사일 오전십시부터 ○○에서 해군성(海軍省)의 주최로 거행되엿다 해군대신(海軍大臣)의 대리로 해군성 ○○ 해군측으로부터 ○○이 참석하고 도민대표로 ○○이 참석하야 엄숙히 헌납식이 거행되엿는데 오전십시에 보국기의 명명식을 거행하고 도민의 감사를 밧고 식후에는 ○○비행을 하야 도내 각처를 공중으로 순회하엿다

海州에測候所

【海州】백여십만도민이 손꼽아 기다리는 해주측후소(海州測候所)는 그동안 여러가지 형편으로 개소치못하든중 드디어 칠월오일부로써 공사를 착공하야 표충보개도 잇다 직원(職員)까지 채용하고 반포개소준비에 분망중이므로 오는팔월부터는 기상관측(氣象觀測)을 개시할터이라한다

遊戲舞踊講習

光州府敎育會主催

【全南支社電話】광주부교육회에서는 전남교육회와 공동주최로 오는이십일부터 삼일간에 걸쳐 광주서석공립보통학교 강당에서 신상소학교교원을 위하야 유희무용강습회를 개최한다는데 강사는 다음과 가다

◆大日本遊戲硏究會長 久保田眞一郎氏

◆同遊戲硏究會 井本勝子女史

蘇聯機船十餘隻 舞水端(北咸)을徘徊

【淸津】작년이래에는 조선동해안(沿海州)에 해수면 나포소동이 이어 최근에도 소련(蘇聯) 기선이 출몰하야 어민들이 불안을 느끼고 잇는바 최근 소련기선 십여척이 무수단(舞水端) 근해에 출몰하야 해안 부근을 배회하고 잇다고 한다

二人組强盜逮捕

主犯은十七歲少年!

【江西】작보=지난오일새벽 세시경 평양부외 원천리(??) 경의선연안 영천상회(永泉商會)에 이인조강도가 출현하야 숙직하던 신병선(申秉善)씨를 단도로협박하고 현금수백원을 탈취하여 간것은기보와 갓거니와 당지주재소에서는 직시 신의주방면 무의자의 집에서 강도 이명을 체포하엿다 범인은 당지주관내 명연문이라는 자로 작업현장에서 잡고 한명은 양덕에서 체포하엿는데 주범 박주식(朴俊植)(二ㅇ)이오 후자는 가동원(一七)이라는 자이다

同仁水組貯水池서 고기잡다溺死

【溧邑】고기잡이 하던배가 침몰되어 선원 일명이 익사하엿다 지난 오일오후에 평원군 청룡면 민(閔慶民)씨등 두명이 저수지에 들어가 고기잡이를 하다가 물에 빠저 일명은 헤엄쳐 나왓스나 일명은 익사하엿다 시체는 그중길 뒤에 이튼날 발견되엿다

三歲小兒溺死

【龍岡】지난날오후 변호양(??)집 앞개가에서 놀다가 양목상(??)씨의 장녀 영숙(英淑)이란 어린아이가 물에 빠저 죽엇다

貯蓄强調週間 萬五千圓貯蓄

【伊川】강원도이천금융조합(伊川金融組合)에서는 지난이십일부터 일주간국민저축강조주간에 잇서서 직원이총동원하야 순회강연 및 권유를 하야 저축보국의 적성을 다하엿는데 그결과는 다음과 가다고 한다

定期貯金	二口	二、九三三圓
据置貯金	一八六口	六三四圓
定期積金	四五口	四一一圓
貯蓄貯金	二四六口	一一、四一〇圓
合計	四七九口	一五、三八八圓

被害婦女百餘名

一黨六名中에中等校生도介在 喫驚할瑞氣山깽事件

【平南支社電話】서기산(瑞氣山)을 배경으로 사회하는 표랑부녀를 파 처녀를 평양서형사리고위협한후 정조를 편취하던 일당여섯명이 요지음 평양서에 검거되엿다 취조를받고잇는데 어자들은 육년전인 소화팔년부터 이번에 체포될때까지 장시일동안에 일백수십명의 정조를 지밟아왓다는점으로 범죄사상 희유의사건이라하여 가장긴장한 가운데에서 취조를 계속하고 잇는바 이제일당여섯명이 자백한것만으로도 못는사람들로 하여금 모골이송연함을 느끼게하고 잇다 일당의 면모를 조사해보면 부내서성리(西城里)안용덕(安龍德)(一ㅇ)을 단장으로부터 부내안성(安城)동 김명세(金明世)(二ㅇ)부내서부(西部) 모공립보통학교 어(某公立中等校)생도 최남(崔南)(一ㅇ)등 육명으로 소화팔년부터 서기산공원에서 밀회하는 남녀가 잇는것을 엿보다가 형사를 가장하고 나타나 남자를 위협하야 내쫏고 여자를 조사하는 척하며 산속으로 끌고가 정조를 유린하고 송림사이에 끌고가 정조를 유린햇다 최근에 이르러 어린소녀까지 유인하야 수십명의 부녀를 능욕하엿다한다

다서산에 나아와 동생영순(英順)이라는 어린아이가 물에 빠저 모다의 잇는 인사가 어린두녀(二女)와 놀다가 갈어가지고 놀다가 뒤에 빠진 동생은 구하엿스나 동생이 빠지게되매 누나되는 영선이가 잡으려다 가티 빠저 죽엇다

女子가지고다투다 男女三名을殺傷

자기뜻대로안된다고칼로찔러 江西郡下의惨劇

【平南支社電話】평안남도강서군(江西郡) 성암면(城岩面) 연리(?里)에서 최영필(崔永弼)(二ㅇ)이라는 자가 지난 칠일 밤 자기와 정을 통하든 부녀가 다른 남자와 가까이하는 것을 보고 질투하야 칼을 들고 그 부녀와 남자 및 그 가족을 찔러 남녀 세명을 살상하고 도주하엿다 범인은 도망하다가 주재소에 체포되여 목하 취조중이라 한다

長篇小說

林巨正

洪碧初 作

金能超 畫

【130】

피리 (十一)

단천령은 태종대왕의 오대손 이요 불이고 거문고 조하하는 수천부정(秀泉副正)의 종손(宗孫)이니 일찍 그 집안 오래 전부터 풍류가 끈어지지 아니하여 대대로 거문고와 피리로 이름이 잇섯다 나라의 종실로 일가를 이루엇고 단천의 피리는 자기의 장기(長技)로 재주가 고금무쌍(古今無雙)하기 때문이어서 피리는 등극(得)만 배워서 사람의 입속과 피리 소리가 나는 악기라고 하여 단천령은 서로 합하야 하나되어서 소리의 신통한 지경에 이 배울수도 업는것이라고한다

단천령의 피리부는것을 들어보면 입김이 피리를 울리는 것 가튼 피리소리가 조그만 구멍에 가득차야 크게 울려서 소리를 내는것 갓지안코 피리 속으로 들어가라고 하다가 다 허러지는것 가트다 단천령의 피리가 용한것을 밝혀아는 사람은 그리 만치 못하겟지만 단천령이 피리 잘분다는 양반으로 못하 아는사람은 경향에 만타 남은 잔이 한시도 단천군이 피리소리를 일고서 「세상이 만흘리니 단천령이 다만 쳐 흘리고 잡을걸 명한 원님 다잇다」

하고 말하는것이 흠이 단천령을 흠혹이 칭찬하는 세자귀에 들어가서 일이 재주를 부리게 되엿다고 한다

現代의强力殺蟲液 フマキラー

牙山支局 溫陽溫泉宮前 取次電話一〇五

サンエッチ H.H.H. 靴を丈夫にする 靴クリーム

製油京料 白胡麻都散賣 送料는弊店이負擔하게사오며 數量은 百四十斤一袋以上으로 注文해주시고 時勢表를 下命하시면 卽送하겟슴니다 李東奎商店 京城府公平町七一 電話光二七〇三番

慢性急性 淋疾에 ネオヂリン 定價一圓·二圓·三圓·五圓·十圓 各地有名藥店에잇다

攝生法 一、淋疾에걸린사람은患部를淸潔하게하고 二、酒類를마시지말고 三、食物은淡白하고消化잘되는것을먹어야한다 四、淋病에第一効果잇는ネオヂリン을連續服用할일

製造元 山本回生堂製藥所 京城府本町四丁目 朝鮮總代理店 株式會社 木村藥房 長話本局 三〇七一〇二 振替京城 四五七九

皮膚 チャージ 차 ー 지 ◎顏面手足거츠름指間무좀股間습종 여드름、버짐、陰部濕疹、무좀 毒虫、蚊虫의 害의 完全治療 ◎근질근질한皮膚病에곱한병만쓰면 영낙업시完治됩니다 定價 卅錢、五十錢、一圓 一圓、三圓、五圓 東京神田花房町 山崎帝國堂 지안코深部에浸透治療

金鶴香油 香薰이넘치는頭髮·자랑스러운頭髮! 그것은金鶴이모드러낸頭髮!

新譜 오케ー레코ー드 OKEH
三三三九 외로운化粧臺 張世貞 流行歌 세월을등지고 南仁樹
三二四一 못생긴英雄 宋達協 流行歌 풋난봉 李銀波
三二四二 曠野의西쪽 高福壽 流行歌 눈물의꿋다발 金貞淑
三二四三 파도에고향실코 李銀波 新民謠 無常曲
三二四四 밧칠몽둥이 上下 孫一平 金貞淑 넌센스
三二四五 新作창부타령 張鶴仙 京畿雜歌

白頭山特產 滋强飮料 ツルチュク

手紙上手は立身出世が早い! 手紙の事なら何でも解る大評判の手紙の本 新案手紙大辭典 (不許複製) 早進正宗書國民書院日報係 一圓廿錢

南一鶴 特別發賣 비오는 羅津港 Columbia 콜럼비아레코ー드

入超激減이나 輸出貿易不振
國內的原因除去에努力 ③

日本財政經濟에있어서 現下의 最大急務는 輸出振興이다 元來 原料輸入國이오 資源이 不足한 日本에있어서는 그戰時經濟統制는 貿易統制, 即 國際收支의適合의 基礎우에 樹立되는것이다 即 貿易은 我國經濟의 動脈이되여잇는바 我國貿易의 特質은 主要原料의 輸入依存率이 相高位에잇다는것이다. 昭和十年의主要原料輸入依存率을보면 鐵에잇서서 八七·〇%, 棉花 九九·九% 羊毛 九九·八%이라는 高率이다 따라서 極端한 輸入制限을하는 一方 輸出은 振興시켜야한다는 서로 矛盾된 「디렘마」에 빠저잇는것이다 支那事變及 國際情勢에 對應하기 爲하야는 軍需資材의確保가 至上命令이되여잇다 軍需資材를確保하는것은 原料輸入인데 我國에있어서는輸出振興으로하나밖에없다. 그러므로 輸出振興은 一時도 疎忽히할수없는 最緊急事이다.

그러나 昨年末以來 特히 今年에드러와 輸出貿易의 減退는實로 憂慮할바잇는것이다. 即 今年上半期의 對外貿易의 實狀을 一瞥하면 輸出累計는 十二億八千七百餘萬圓 輸入累計十四億八千三百萬圓으로 入超는 一億九千五百七十七萬圓이엇다 入超額에 잇서서 前年同期에 對比하야 四億四千五百萬圓 六割九分四厘의 減退를보이엿다 入超額의 減少라는 見地에서보면 本年上半期의 貿易은 顯著히 改善되엿다고 할수잇스나 貿易總額으로보면 輸入, 輸出이모두減少되엿슴은 貿易의 大萎縮狀態라 아니할수업다 即輸出에잇서서前年同期對比二億一千四百萬圓(一割九分六厘)의 減少를보엿다 이와가튼 大量의輸出減少는 그만콤 國際收支를 悪化시키어 我對外購買力을 減少시키고 軍需資材, 國民生活必需品의 確保를 困難하게하는것이다 그러데 이輸出不振의 原因의 一半은 國際收支를 調整할必要에서 輸入을强度로 制限한까닭이다 上半期의 輸入制限의 實績을보면 輸入商品十二品中 豆類, 硫安, 油粕의 三種이 輸入增加되엿以外에는 全部가 一齊히 減退되엿고 就中羊毛의 八割二分, 棉花六割六分, 生고무六割一分, 木材五割七分 減少이 顯著한것이다. 이러하야 輸入原料의 減少는 當然히輸出減退를 招來한다. 그輸出減少로서 第二段의輸入縮少가 必要하게되고 이輸入縮少는다시 輸出을減少시키는 惡循環을거듭하게되나 貿易政策의重大性, 困難性은倍加되는것이다 그러라고하야 現狀과가튼輸出減退를 放任한다면 上述한바와가티 輸入의 缺乏을 招來할것이다. 이에 官民一致協力하야 輸出增進에 注力할必要와 根本策을 確立하는것이 急務로되어 商工, 大藏省에서는 各種의 輸出振興策을講究하고잇음에도 不拘하고 今日까지에는 그다지 効果를내지못하고잇다.

最近의 輸出不振의 原因에는 對外的인것과 國內的인것이잇다 米國財界不振에서 잇작된世界的經濟不況, 事變勃發에 依한排日貨等의 外國側의 原因에對하여서는 我國으로서는 如何히할方策도업스나 國內的原因에對하여서는 最大限의努力을하야 對策을 講究하여야겟는데 其國內的原因의最大한것은 日本의物價高이다 特히 輸出商品에 잇서서 貿易統制의强化에 依한原價高가 漸次輸出商品價格의 急騰을招來하야 輸出不振의 一大原因이되고잇는것이다 … 即 日本商品의 高價는 民族的, 感情的要因을 어느程度까지 「카바-」할수잇슬것이다 即 廉價는 最大의武器이다. 日本은 最大의武器를 喪失하엿다.

物資의使用制限 朝鮮에서도實施
卅二品目別로府令公布實施
殖產局에서準備進行

政府는 지난二十三日의 閣議에서 決定한 二十二品目消費節約方針에 依하야 次例로 商工省令으로서 使用制限規則을 公布實施中이오 當分間 紙, 木材, 鋼鐵等에 適用될터이다 이使用制限은 朝鮮에서도 實施될것으로 殖產局에서는 準備를進行하고잇는데 商工省令公布에 繼續하야 品目別로 同一內容의 府令을 公布施行할터이라한다

物價騰貴로 物品稅도增加

事變下의 各種特別稅는 實施以來京城稅務署에서 署員을 增員하야 그査定增稅의 完璧을 期하야왓는바 이것을 物品稅에關하야보면 第一回分인 四月分의 稅額은 八萬二百圓, 五月分은 萬二千圓으로 稅務當局이 同稅에 對하야 豫想하는 十三年度分 八十六萬二千圓을 훨신 超過할것으로 豫想되는데 이것은 實施當時와 實施後의 物價標準의 差異에 依한 增收라고보인다

愛國貯金取扱 十四萬八千圓

愛國婦人會에서는 이미會員及그家族에對하야 非常時局의認識을기피하게하고 銃後報國의實을올리려고『銃後報國은 貯金으로부터』를標語로 愛國郵便貯金組合을結成하고 貯蓄의奬勵를하고잇는바 五月中全朝鮮에잇서서의 右郵便貯金의成績은 取扱口數約十八萬九千口, 預入金額約十四萬八千圓에達하엿다 右는銃後報國의赤誠이 愛國婦人의 家庭에橫溢하고잇는 一證左라고보인다

群山	[illegible]	[illegible]
南浦	[illegible]	[illegible]
合計	[illegible]	[illegible]

信託勘定減

六月末現在朝鮮信託本店信託勘定은 (單位圓)

金錢信託	[illegible]
有價證券信託	[illegible]
不動產信託	[illegible]
其他	[illegible]
合計	[illegible]

으로 百八十九萬一千四百八十五圓의 減少이다

城津會議所 認可在近!

城津의 商工會議所新設은 最近의 城津一帶의 商工業的發展에鑑하야 地元으로부터의 熱烈한 要望도잇고 咸北道의 調査도終了되엿스므로 近近總督府에서 正式調査한後 認可할 豫定이라한다 現在城津에서는 會員二百二十餘名으로 年額豫算九千圓을 計上 出願代表는 夏目十郞兵衛氏外四十六氏이다 其他海州羅津의出願의 銓議도 進行中인바 現在의 十七會議所는 이것을加하면 二十會議所로된다

朝鮮產商品 意匠權을確保
發協支部에서研究中

半島商工界의 發展은 實로躍進의一路를 밟고잇는것은 周知의事實인바 從來 生產部門을內地依存主義에依하야 單只 販賣消費地로 하야오던 商業政策은 漸次 生產朝鮮으로轉換하고 相當한 朝鮮產品을產出하고 朝鮮內消費 或은輸出에 充當하고잇는데 아직意匠及商標의 確立에對하야서는 內地에比하야 甚히無關心하다는 非難을 免치못할 現狀이다 따라서類似的商標 商品의眞價와 聲望의 選擇을 그릇되게하는일이만타 帝國發明協會朝鮮支部에서는 意匠權及商標權의 擁護確立에依하야 生產品의 價値와使命을 保護하려고 어떤形式으로든지 生產販賣方面에 注意를喚起할려고 方策을 講究하고잇다한다

探鑛補助單價

產金五個年計劃遂行에伴한 探鑛奬勵補助에 對하야는 目下殖產局에서 審議를 進行하고잇는데 補助額單價는 如左히 決定하엿다 (規準一米)

	十三年	十二年
水平坑	一五圓	一〇圓
堅坑	三〇圓	二〇圓

九元協會에서 叺對策陳情

九元協會長三隅義一、同副會長林良作及上山穀檢元山支所長의三氏는 七日午前十時總督府로笑根農務課長千田技師等을 訪問하고 今年度叺用叺配給에 對하야 陳情한바잇섯다 九元管內今年度所要量은 二百十萬枚로 推定되고잇는데 어中江原道는 自給自足하고 咸南은 豐富한枚生產計畫을 確立하얏스나 咸北은 六十萬枚가량이로보이므로 六十萬枚의 不足으로 되고 咸北은 七十萬枚의 不足이오 外의 餘裕가잇게 하라면 百八十萬枚를 他道로부터 移入하여야할形便에잇다 最近의 狀況으로는 江原道에서 十萬枚를 供給할수잇는限度으로 今後新穀期까지에 적어도 三十萬枚를 移入하여야하는데 最近은거이 移入이 杜絶되여잇는關係에 그對策을 陳情한것이라한다

貯蓄報國週間 郵便貯金純增
約九十八萬圓

지난六月二十一日로부터 一週間을期하야 全國的으로 施行된 國民精神總動員 貯蓄報國强調週間中의 全朝鮮各郵便局所에서取扱한 郵便貯金의 純增加額은約九十八萬圓으로서 이것을 前年度의 平均一週間의 純增加額約八萬七千圓에比하면 實로十一倍强의增加이다 이와가티 異常한好成績을 收한것은 全朝鮮郵便局所 從事員의努力도 잇거니와一般의貯蓄報國의 實을擧한結果에 不外한것으로 銃後國民의時局認識의結果에 歸할것이라한다

○朝鮮郵船에서浦鹽에派出員=朝鮮郵船의 浦鹽派出員新設에對하야 …

竹、木加工業幼稚
林產物輸移入累增
總督府에서助長策講究

昭和十二年中의 林產物輸移出入額은

輸出	八、六五二、〇四四圓
移出	九、一八八、七八八
計	一七、八四一、八七二
輸入	四、〇三六、三五二
移入	二一、二八七、五五八
計	二五、三二三、九一〇

으로 入超七百四十八萬二千卅八圓이다 이中 移入額은 每年累增되여 그卅% 六百卅一萬圓은 竹製品, 木製品等의 加工品으로 大略 入超額에 相當하고잇는데『파이프』, 裸育, 籠, 簾箸, 簞笥, 鏡台, 机椅子, 飯櫃等의加工業이 幼稚한까닭으로 總督府에서도 輸移入을 防止키 爲하야 그의 助長策을 講究하기로하엿다한다

朝鮮內의紡績業 經營難은不可避

綿絲布制限에依한 朝鮮內紡績業의 立場에對하야는 內外協議會의 結果를기다리고잇는데 當面의狀勢로보아 다음의諸問題가 惹起될것은 必至라고한다 即

操短率의擴大=現在는『스·파』混用以來一割操短中이나 原料關係로 相當히 큰操短의出現은 不可避한것

原料配定制限=『스·파』의 朝鮮內生產이 皆無한우에 內地自體에서도 全『스·파』의需要에依하야 朝鮮內配定이 制限될것

朝鮮棉花移出=朝鮮內紡績의能力은 粗布 細布에限하고 朝鮮產棉花를이여 充當하는것은不利하야 內地紡績에 充當하는것이 妥當하다는 問題도 提起될것

『팔푸』『스파』의 『링크』制決定
今月中에實現할豫定

【東京電話同盟】商工省에서는人絹『스·파』輸出增進策(링크制)에關하야 六日午前當業者와 對策協議한結果 人絹『팔푸』人絹『스·파』『링크』制의 根本方策을 決定하엿다 또 人絹製品 『팔푸』와의『링크』比率其他의 細目에對하야는 特別委員을 選出하야 來十二日特別委員會를 開催하고 決定한後 成案을어더 今月中에 實施하기로 하엿는데 同委員會當面의 問題는輸入『팔푸』와 國產팔푸와의 取扱方法及 人絹製品의『스톡』의 調整이라한다

『스·파』洗濯法講習會

長期持久戰에對處하는 物資動員國策은 드디어 衣食住에具現되여 衣服은 全『스·파』를使用하게되엿는바 愛國婦人會京城分會에서는 陸軍被服協會淸野列氏를 招聘하야『스·파』에 對한 智識及洗濯者其他友禪綿紗等의 高級品毛皮等의 洗濯法의 講習會를 開催하기로되엿다

一、京城師範 八、九兩日
一、京城第二高女校 十、十一兩日
一、會費 無料

六月對內地貿易
移出激增·入超減少

六月中의 朝鮮對內地貿易額은 如左하다 (單位千圓)

	六月中	前年同期比較
移出	[illegible]	[illegible]增
移入	[illegible]	[illegible]
合計	[illegible]	[illegible]
入超	[illegible]	[illegible]減

以上과가티 移出이 激增되어 前年同期에 比하야 [illegible] 激減되는 好調이엇다

全朝鮮手形交換
六月中減少

六月中의 全朝鮮手形交換高는 二四八、八六〇枚 金額一九八、四八七千圓으로 前月比九、七〇七枚, 金額五、三一二千圓의減 前年同月比一五、八三四枚의減少로 金額에잇서서는二六、四六九千圓 增인바 各地別은如左하다

(單位千圓) ▲印減

	六月中	前年同期比較
京城	[illegible]	[illegible]
仁川	[illegible]	▲[illegible]
釜山	[illegible]	[illegible]
平壤	[illegible]	[illegible]
元山	[illegible]	[illegible]
大邱	[illegible]	▲[illegible]
木浦	[illegible]	[illegible]

下旬荷動狀況

六月下旬分荷動狀況은 前旬에이어 鐵道局分에 依하야 堅調로 建築材料, 鹽, 肥料外는 모두增加를示하얏는바 그成績은三十二萬四千百十一噸으로 前年同期에 比하야 七萬八千二百九十噸의增加이다

計畫資本新記錄
上期中二十億圓突破

日本銀行調査=六月中의 銀行會社計畫資本調査에依하면 新設增資, 社債合計六十六口 三億三千九百萬圓으로 前月比一億九千七百萬圓의減少 前年同月보다는 三千二百萬圓의增加인데 其中新設은 四十八口 一億二千七百萬圓으로 前月보다 三億三千萬圓의 激減 社債는三口 九千八百萬圓으로前月보다 八千三百萬圓의增加이다

業別로보면 化學工業의 新設及增資 鑛業의增資及新設 金屬工業의增資等 時局關係產業의躍進이 依然顯著하다 右中主要한것은 新設에國策『팔푸』工業八千萬圓 增資에는 北海道炭礦汽船七千萬圓及 昭和肥料三千萬圓 社債는南滿洲鐵道五千萬圓及東拓三千萬圓이엿다 또最近三期間의計畫資本을比較하면 本年上期는 合計廿億百萬圓으로 昨年下期及上期를 모두凌駕하고 就中增資가 過半數인것 社債가比較的 만흔것이 注目된다

◇最近三期間의計畫資本比較 (單位千圓)

	本年上期	昨年下期	昨年上期
新設	[illegible]	[illegible]	[illegible]
增資	[illegible]	[illegible]	[illegible]
社債	[illegible]	[illegible]	[illegible]
合計	[illegible]	[illegible]	[illegible]

產金振興의資金
朝鮮配定增加?

產金振興會社는 九月末까지에 營業開始豫定인바 初年度의產金增產上 金融豫定額은 內地一千九百萬圓에 對하야 朝鮮은六千六百萬圓으로서 其中三千三百萬圓은 制定資金으로·東拓滯銀代行下에 이미融資되리라하야 振興會社손으로 當田融資金은 三千三百萬圓이며 內地의產金增產이 實際困難으로서 五個年六十五萬圓 豫定計畫이 그年額에도 達치못하리라는 觀測이有力함으로 自然히 增產의目標가 朝鮮에集中될것이 必然하고 必要資金도 內地配定分에서 朝鮮으로 增額케될모양이라한다

株式 新低價로 崩落

今日의市勢 (七日)

前場續落 事變一週年記念當日의市場은 謹嚴하게 立會되바 東新百三十二圓二에三低 鐘紡二百十八圓五에九低로 寄付後 東新二圓五 鐘紡八圓丁에떠러저 結局東新三圓一 鐘紡八圓六에大引

後場崩落 前場에形勢惡化인뒤를이어 後場은 東新百三十一圓七로 一圓四低 鐘紡二百十七圓丁인 一圓六低로 暴落寄付한後 新低價로崩落되어 嫌氣投로 東新百三十圓八 鐘紡二百十四圓九에떠러지고少返大引

再轉惡化

一日의低價로써 下止된모양이엇스나 고底人人氣가 생기어 賣物이 事變一周年記念日을 當하야 戰爭은 長期이고 前途難測이게함으로 市場은 다시賣人氣化하야 再次崩落이다 國際勢도 分明치안타 物價引下强行 消費統制의 强化等 戰時體制는 着着恒久化되어가니 이런情勢下에서는 豫想을 中心으로하는市勢가 뒤지못하고 떠러짐도 不得已한일이다

本格的經濟戰

歐洲大戰의 實例에 依하면 英國은 戰爭中에 一割六分, 獨逸은 三割一分의 國富를 업새고 戰爭을 遂行하엿다 이제 現在의 支那事變과 我經濟戰의 關係를보면 事變勃發以來 今日까지의 戰勢는 第一段階를지내엿슴으로 即 軍需소료과 國民消費에 依하야 生產力을 擴充한 段階이엿다 六、七月頃부터 國民의 一部消費抑制에 着手하얏슴인데 經濟角度로말하면 戰爭初期의 段階이어서 今後가 經濟的으로 本格的戰爭段階에 入할것이다

今後는 戰爭經濟遂行力에 强靱性을 要하고 長期戰에 經濟力이 더욱 强化될것을 時局經濟統制는 要하여야할것 市場人으로서도 覺悟하여야할것이다.

國債不變

依然히 橫匹的實氣가업고 四分債의實勢가 漸在되엇다니나마 五分利債, 四分半債는不變이나 一、三回四分利及實物一號와 四 …

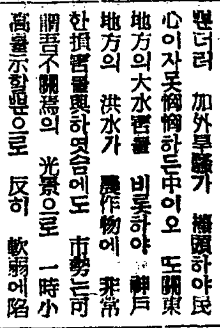

殘米發表期待

七月一日現在內地殘存米는 不日間發表될모양인데 果然如何한 數字를보일지 그發表를 따라 多少波瀾을 惹起할것으로 觀測하고잇다 昨年同期에는 一千七百十九萬六千石이엇슴에 對하야 今年도 別大差가업슬것으로 豫想하고잇는데 그數字를綜合하여보면五月一日殘存米가 三千六百九十九 …

米期 低迷이나 下澁

前場低迷 今朝는 雨天으로 阪地先限二十五錢〇九錢인 一丁低寄後하고 當限은 … 先限은二十二圓三十一錢인七丁低로 寄付後 阪地四錢〇九錢으로五錢까지 反落한 음보고도 意外賣物이 旺盛하야 八錢二十七錢으로 結局阪止〇四錢을보고 三十錢에 止되엿다

後場强保 後場은 三十二圓三十五錢에不變 始後場은三節 三十九錢에少高이고 四, 五節四十錢이엇다.

▲甲節五分一〇三四五 ▲第三五分一〇六五 ▲二十三年物九八 一〇六五 ▲一圓四分 七〇

好雨에도無響

朝鮮의移秧後의 農形은 相當히 蔓延되어 被害가 不少할 病이 加外旱魃가 擴展하야民心이자못憫憫하든中이오 또關東地方의大水害를 비롯하야 神戶地方의 洪水가 農作物에 非常한損害를與하엿슴에도 市勢는 闕吾不關焉의 光景으로 一時小高를示할뿐으로 反히 軟弱에陷함을보아서 事變下에 逆行動이라하지안을수업스며 又는 今朝의 朝鮮各地의 豪雨를 齎來함에도 또한低落을行하지아니함을 보아서 또한逆行動으로 보지안을수업다 實로正米의實勢가 農家의賣惜과共히依然高價를 維持하고잇스즉 淸算이 떠러질때야 …

正米 京仁低外 不變

京城軟調 內地의 天候不順으로 弱調가 … 農作年秋收期의 片鱗의感이 … 絕品, 精米側 原料買도 不拘하고 市勢十錢高이엿다 ㊄一等白米二三、〇〇 四等二二、八〇

仁川下押 正租는繼續하야 强硬하고 在米의漸減으로 갈을 떠러트리는 賣物이업스나 얼마간 高値로는中 西鮮地方의不足도 昨日來의 適雨로解消되엇고 目下로는 順氣이여서 依然한定期의軟弱不味로 精米側의買鐵賭로 唱價도十錢下押이엿다 ㊄穀良三等三三、〇〇 四等三二、八〇 銀坊主三等三三、二〇 四等三三、〇〇 多摩錦三等三三、六〇 四等三三、四〇 一等白米四一三七五 ㊄一三六五

釜山保合 內地로부터의在文은 依然히 不振이나 今朝는 產地의 所持薄으로 賣物一觸의 少攝이나買氣薄을繼續하고잇다 ㊄穀良三等三三、七〇 四等三三、…

大邱不變 [illegible]

群山少高 [illegible]

木浦釘付 [illegible]

朝取期米取組內容

[illegible]

神戶各市場立會

[illegible]

今日財界日七

[illegible]

海外經濟 (六日)

[illegible]

銀行券 (六日)

[illegible]

手形交換 / 金利 / 金銀價 / 對外爲替 / 正米 / 正租 / 雜穀 / 綿絲布 / 滿洲商況

[illegible]

朝取短期 / 大阪短期 / 東京短期 / 大阪長期 / 朝取期米 / 釜山期米 / 大邱期米 / 木浦期米 / 群山期米 / 大阪期米 / 東京期米 / 各地期米

[illegible]

綿糸 / 棉花 / 人絹 / 生糸 / 砂糖

[illegible]

京城物價 (七日)

[illegible]

○桑野取引所

株式 玉 期米 仁川本町 マルタマ取引店

益 京城 金益證券 仁川 益康

趙俊鎬取引店 仁川海岸町三丁目

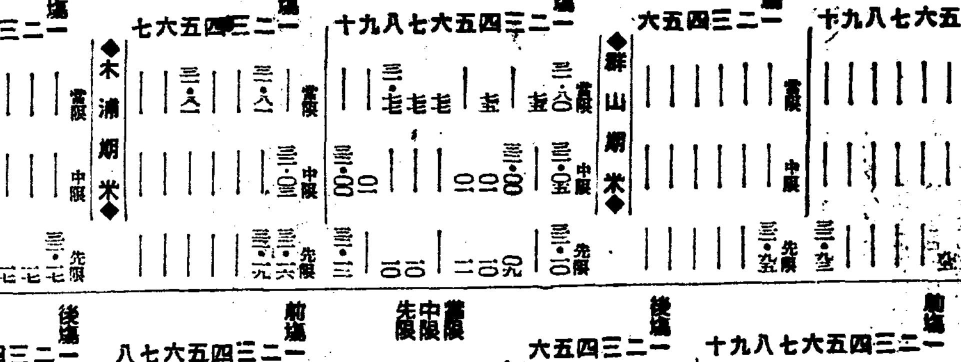
期米 東 趙俊鎬取引店 仁川海岸町三丁目